The Latvian Newspaper for Canada and U. S. A.

Published twice weekly by the Latvian Relief Society of Canada „Daugavas Vanagi",
— Editorial and Business Offices: 123 Huron St., Toronto, Ontario, Canada. Telephone EM 8-0792. Editor in U.S.A. — A. Zvēriņš, 63 - 43 Bunnecke Court, Ridgewood 27, N.Y., U.S.A. Tel. EV 1-5212.

AUTHORIZED AS SECOND CLASS MAIL POST OFFICE DEPARTMENT, OTTAWA.

WEDNESDAY, NOVEMBER 23, 1960.

LATVIJA
AMERIKA

94./1023 n rs.

TRESDIEN, 1960. GADA 23. NOVEMBRI

Latviešu laikraksts Amerikā

Iznāk divas reizes nedēļā — trešdienās un sestdienās. Izdevējs — Latviešu aprūpes biedrība Kanadā „Daugavas Vanagi". Redaktori: I. Vīksna, J. Vītoms, A. Gailīte. Redakcija un kantoris: 123 Huron St., Toronto, Ontario, Canada. Tel. EM 8-0792, ASV red. — A. Zvēriņš, 63 - 43 Bunnecke Court, Ridgewood 27, N. Y., U.S.A. Tel. EV 1-5212.

Abonēšanas maksa ASV un Kanadā: par 1 mēn. $1.50; 3 mēn. $4.50; 6 mēn. $8.50; par gadu $16.00.

Sludinājumu maksa: sludinājumu daļā $1.60. Tirgū $3.20-$-6.40 par vienu collas slejas telpu.

AR DOLARIEM VIEN NEPIETIEK

LAOSAS NEITRĀLIE PARAKSTA VIENOŠANOS AR KOMUNISTIEM UN AKCEPTĒ PALĪDZĪBU NO KOMUNISTU ĶĪNAS UN ZIEMEĻVIETNAMAS.

Kopš tragiskā Indoķīnas kara beigām Laosa ir bijusi viena no tām Āzijas valstīņām, kurā amerikāņi komūnismā apkarošanai iepludinājuši 300 milj. dolarú — bet bez jebkādiem redzamiem panākumiem.

Visu laiku, kamēr turpinās Sav. Valstu dolaru palīdzība, Laosā plosās nepārtraukts pilsoņu karš, kuŗu vēl dzīvāku padara biežās baumas par Ziemeļvietnamas komūnistu iebrukumiem. (Apvienoto Nāciju novērotājiem to nav izdevīes pierādit).

Laosas pilsoņu karā, kas jau ilgst 6 gadi, iejaukti 3 dažādi novirzieni — nacionālistu labais spārns, neitrālie un komūnisti. Pēdēje divi nedēļas nogalē parakstījuši vienošanos, paredzot pilsoņu kara izbeigšanu un koalicijas valdības sastādīšanu. Protams, ka koalicijas valdībā ieies arī komūnisti. Situāciju sarežģī apstāklis, ka par koalicijas valdību vienojušies vienīgi neitrālisti un komūnisti, un ka šādai valdībai nepieciešama Laosas karaļa piekrišana. Bet karalis dzīvo galvaspilsētā Luangprabangā, kas pašreiz atrodas trešā novirziena, labā spārna — nacionālistu rokās.

Ar nacionālistiem acumirklī nerēķinādamies, neitrālisti un komūnisti uz savu roku mēģina ne tikvien izbeigt pilsoņu karu un sastādīt koalicijas valdību, bet paspējuši jau arī akceptēt palīdzību no komūnistu Ķīnas un Ziemeļvietnamas. Ar to vien jau pietiek, lai pārliecinātos, kādu politiku šāda koalicijas valdība piekoptu. Pēdējās ziņas, kas saņemtas no Laosas, liecina, ka labā spārna nacionālistu vadība par iestāšanos neitrālistu un komūnistu valdībā nav domājusi; tāpat nav domājusi par pilsoņu kara pārtraukšanu.

IKEDA UZVAR

KOMŪNISTU ĶĪNA UZSĀK PROPAGANDAS KAMPAŅU PRET JAPĀNAS VALDĪBU.

Tokio. Vēlēšanas Japānā ir noslēgušās un, kā bija paredzēts, spīdošu uzvaru izcīnīja ministru prezidenta Ikedas vadītie konservātīvie, iegūstot gandrīz divas trešdaļas no visām parlamenta vietām. Ikeda, kas kopš Kiši gāšanas mānāmi uzlabojis attieksmes ar Sav. Valstīm, pēc vēlēšanām deklarēja, ka Japāna turpinās savu draudzību un sadarbību ar Rietumiem kā militārā, tā arī saimniecības laukā.

Tikmēr, kamēr Āzijā Jominē komūnistu Ķīna, Japāna nevar atļauties izstāties no Rietumu militārā bloka. Ikeda izteica vēlēšanās uzturēt draudzīgas attieksmes ar Pekingu un Maskavu, tāpat viņš izteica vēlēšanos palielināt Japānas tirdzniecību ar komūnistu bloka valstīm.

Ir atkal pavisam cits jautājums, vai no tā var kaut kas iznākt. Tūdaļ pēc konservātivo uzvaras Pekingas prese un radio uzsāka līdz šim žultaināko propagandas kampaņu pret Japānu, kas var novest vienīgi pēc abu valstu attieksmju pasliktināšanās, par uzlabošanos nemaz ne runājot.

Vairākos iepriekšējos gadījumos komūnistu Ķīna kampaņu pret japāņu konservatīviem uzsāka pirms vēlēšanām, cerēdama ietekmēt vēlētājus. Un pēdējos viņa patiesi arī ietekmēja. Vēlākās statistikas pierādīja, ka, apvainojušies par komūnistu Ķīnas jaukšanos Japānas politikā, liels skaits japāņu nodevuši savas balsis par konservātīvo kandidātiem, vienīgi, lai pierādītu savu neatkarību no komūnistu ietekmes. Tādēļ šoreiz, no agrākajām kļūdām mācīdamās, Pekinga Japānas ministru prezidenta un viņa valdības nomelnošanu uzsāka pēc vēlēšanām.

INDIJAS PRESE KRITIZĒ NĒRU

Komūnistu Ķīnas iefiltrēšanās Indijas territorijā nepārtraukti turpinās.

Jaundelhi. Pēc savas pēdējās uzstāšanās parlamentā, kur Nēru paskaidroja, ka nesenie komūnistu Ķīnas robežpārkāpumi pret Indiju bijuši visai niecīgi un nenozīmīgi, ministru prezidents nonācis asās Indijas preses ugunīs. Tāpat, kā pēc tam, kad atklājās komūnistu Ķīnas iebrukums Ladakā, arī tagad ministru prezidents tiek saukts tik augstam amatam parvisam nepiedienīgos vārdos. Prese pārmet, ka Nēru parlamentā gandrz vai atvainojies komūnistu Ķīnai un, attiecībā pret pēdējo, parādījis neiedomājamu mulķību, gļēvulību un mīkstčaulību.

Uzbrukumos ministru prezidentam bija apvienojušies visi lielākie Indijas laikraksti, prasot noteiktu soļu speršanu pret komūnistu Ķīnas nepārtrauktiem robežpārkāpumiem. Prese sūdzas, ka Pekinga vairs neievēro ne Indijas gaisa, nedz zemes robežas. Zināmo gaisa robežu pārkāpumi vien jau sniedzoties simtos.

ATGĀDINĀJUMS KOMPONISTIEM

3. Latv. dziesmu svētku Kanadā Ričības komiteja atgādina latviešu komponistiem brīvajā pasaulē, ka agrāk jau izsludinātajam konkursam domāto darbu (vīru kora, solo dziesmām un instrumentālai mūzikai) iesūtīšanas termiņš ir 961. gada 1. janvāris.

ZIEMEĻATLANTIJAS ORGANIZĀCIJA AIZSTĀVĒS DE GOLLU

Rietumu sabiedrotie baidās no pilsoņu kara iespējamības Francijā.

Francijas prezidenta ģen. de Golla Alžīrijas politika no vienas puses un opozicija šai politikai no otras puses, radījušas tik saspīlētu situāciju, ka sākušas klīst runas par valdības krizi un pat par invāziju no Alžīrijas, lai gāztu de Gollu.

Prezidenta de Golla Alžīrijas politikai, kas minētajai zemei dotu dalējas pašnoteikšanās tiesības, pretojas tur dzīvojošie eiropieši un vairums Francijas militāristu. Tādēļ arī pacēlušās baumas, ka de Gollam, mēģinot īstenot savu politiku bez Alžīrijas eiropiešu militāristu atbalsta, Francijai var iznākt sastapties vāgu vaigā ar šo spēku invāziju.

Alžīrijā stacionēti ap 400.000 franču karavīru, kuŗu vadība neatzīst prezidenta Alžīrijas neatkarības politiku. Rēķināšanās ar šo spēku iebrukumu Francijā nebūt nav tik fantastiska, kā tas varētu sākumā likties.

1958. gada maijā, kad tika gāzta Francijas valdība un pie varas nāca ģen. de Golls (ko Alžīrijas spēki toreiz atbalstīja), invāzija gandrīz kļuva par īstenību. Pēc tagad atrastiem dokumentiem secina: ja ģen. de Golls nebūtu pārņēmis Francijas valdības grožus savās rokās tad, kad viņš to izdarīja, ka toreiz jau nākamo 24 stundu laikā Francijā būtu sākusies Alžīrijā stacionēto franču spēku invāzija, eventuāli novedot pie pilsoņu kara. Cik ļoti ar šādu iespēju rēķinās Rietumu sabiedrotie, pierāda Ziemeļatlantijas organizācijas bruņoto spēku virspavēlniekam ģen. Norstadam dotie rikojumi: proti, ar ieročiem rokās pretoties katram invāzijas mēģinājumam. Vidusjūrā invāzijas spēkiem stātos preti angļu un amerikāņu kara kuģi. Eiropā stacionētie amerikāņu spēki apsargātu Francijas lidlaukus, neļaujot invāzijas lidmašīnām nosēsties.

Ģen. Norstadam doto rikojumu pamato ar faktu, ka Francija ir Rietumeiropas aizsardzībai vitāli nepieciešama sastāvdaļa un ka nemieri Francijā šo aizsardzību vājinātu. Un tā kā tas nedrīkst notikt, tad šādas varbūtības aizkavēšanai **Ziemeļatlantijas organizācija nolēmusi aizstāvēt prezidentu de Gollu un viņa valdību.** Tiri politiska apvērsuma gadījumā — bez brunoto spēku iejaukšanās — Ziemeļatlantijas organizācija de Gollu atstātu savam likteņim.

Francijas prezidents, ka zināms, par Ziemeļatlantijas organizāciju sevišķi augstās domās nav bijis. Tai pašā laikā interesanti atzīmēt, ka, labi zinādams, ka ģen. Norstada spēki gatavojas viņu aizstāvēt, viņš par to vēl nav bildis neviena pretestības vārda. Citos apstākļos prezidents de Golls šādu iejaukšanos Francijas iekšējās lietās nebūtu cietis.

Francijas prezidents Alžīrijas jautājumu būtu gribējis nokārtot jau līdz šī gada 5. decembrim, kad par to runās Apvienoto Nāciju pilnsapulce. Ievērojot lielo opoziciju, ir grūti iedomāties, ka de Gollam tas varētu izdoties. Bet ja de Golls mēģinās savu panākt un mēģinās to panākt visai īsajā laikā sprīdī, kas atlicis līdz 5. decembrim, tad nākamās pāris nedēļas var izvērsties par visai zīmīgām Francijas politikā.

TRIMDINIEKI PRASA STARPTAUTISKU IZMEKLĒŠANU

Sakarā ar Baltijas okupantu uzbrukumiem bēgļiem Zviedrijas igauņi bija sasaukuši kongresu, kuŗā piedalījās pāri par 180 pārstāvju no 100 organizācijām. Kongresu rikoja igauņu komiteja, kuŗas priekšsēdis ir bīskaps J. O. Lauri. Par komūnistu uzbrukumiem baltiešiem referēja ministrs H. Laretejs, kas ir arī igauņu pārstāvniecības Zviedrijā pārstāvis. Min. Laretejs norādīja, ka okupanti visādiem līdzekļiem grib panākt trimdas organizāciju paralizēšanu, un kā labāko līdzekli tie izvēlējušies, visādi nepamatoti nokaŗģājot un apvainojot nozīmīgos aktīvākās personas. Okupanti mēģina izolēt bēgļus no vadītājiem un diskreditējot tos rietumnieku sabiedrībā. Tanī pašā laikā ar šiem meliem dzīt neuzticību starp dzimtenē palikušajiem tautiešiem un trimdiniekiem.

Kongress pieņēma lēmumu, ka jārada starptautiska komisija ar uzdevumu izmeklēt varasdarbības aktus un noziedzības kā vācu, tā tagadējās padomju okupācijas laikos, lai konstatētu, kas par šīm noziedzībām un varasdarbībām atbildīgi.

Baltiešu Sadarbības komiteja Zviedrijā, kuŗā ietelp Zviedrijas Latviešu centrālās padomes, Igauņu Repezentācijas Zviedrijā un Lietuviešu biedrības Zviedrijā pārstāvji, kopsapulcē lems par Baltijas okupantu uzbrukumiem trimdiniekiem. Kopsapulcē Zviedrijas Latviešu centrālā padome iesniegs izstrādāto apsveikuma tekstu jaunievēlētajam Sav. Valstu prezidentam Kennedijam; to nosūtīs visu Zviedrijas baltiešu vārdā. Lūdzot prezidentu aizstāvēt apspiesto nāciju tiesības.

D. Gribuste piesprauž Latvijas krāsu nozīmi jaunākajam valsts svētku apmeklētājam Toronto.
J. Kreiļa uzņ.

BALTIJAS VALSTU SŪTŅU IESNIEGUMS AN

Latvijas sūtnis Dr. A. Spekke, Igaunijas diplomātiskais pārstāvis J. Kaivs un Lietuvas sūtniecības vadītājs J. Kajeckas iesnieguši Apvienoto Nāciju ģenerālsekretāram D. Hammeršeldam kopīgu memorandu sakarā ar AN pilnsapulcē ierosināto jautājumu par tautu pašnoteikšanos un koloniālisma likvidēšanu. Baltijas valstu sūtņi vērš uzmanību uz to, ka Padomju Savienība, pretēji Atlantijas chartai, AN deklarācijai un Jaltas nolīgumam, okupējusi Latviju, Igauniju un Lietuvu, izdarot smagus noziegumus pret šīm tautām. Sūtņi lūdz atbalstīt visu iespējamo, kas darāms šo valstu brīvības un neatkarības atjaunošanai.

Pad. Krievija pieprasa Anglijai izdot igauni ‚kara noziedznieku'

SPECIĀLRAKSTS LA

(LZA) Angijas sūtnim Maskavā šinīs dienās Pad. Krievijas iestādes nodevušas notu, adresētu Anglijas valdībai, izdot kādu igauni, kas nodēvēts par „kara noziedznieku". Otrā pasaules kara laikā. Tās pašas dienas vakarā krievu telegrafa aģentūra „Tass" ziņoja par notas iesniegšanu Anglijai, norādot, ka pieprasītais igaunis vācu nacionālsociālistu okupācijas laikā esot bijis atbildīgās vietās un, pēc tagad savāktām ziņām, esot viens no Igaunijas svarīgākajiem kara noziedzniekiem. Notā izteikta pārliecība, ka Anglijas valdība un iestādes ar iesniegtajiem materiāliem, vainīgo izdos Pad. Savienībai.

Cik pagaidām zināms, tad Maskava savā iesniegumā norādījusi, ka pieprasītais igaunis vācu okupācijas laikā labprātīgi iestājies nacionālsociālistu politiskās policijas kalpībā. Drīz pēc tam minētā persona esot paaugstināta par vācu virsnieku un ieskaitīta SS rindās, Tai pašā laikā minētais igaunis iecelts par drošības policijas vadītāju ar pilnvarām pārzināt visu Igauniju. Par visām personām, kuŗām piedēvēta politiska noziedzība, gala noteikšana bijusi politiskās policijas priekšniekam. Pēc Maskavas norādījuma uz minētā [illegible] 100.000 krievu gūstekņu un civilpersonas ne vien no Igaunijas, bet arī citām zemēm, kas deportēti uz Igauniju.

Pad. Krievijas valdība tgad dibina savu prasību uz internacionālo nolīgumu starp tām zemēm, kas 2. pasaules kara laikā kopīgi karoja pret Vāciju. Pēc šī nolīguma katrs „kara noziedznieks" izdodams tai valstij, kur tas savus noziegumus pastrādājis. Attiecīgās tiesu iestādes lems par pienācīgo sodu, ko vainīgais pelnījis.

Nesen „Ciņā" bija ievietots garāks raksts, ka „kara noziedznieki" un citi, kas kaut kādā veidā noziegušies pret Padomju Savienību un aizbēguši uz ārzemēm, agri vai vēlu tiks izprasīti no tās zemes, kuŗā tie tagad mītinās. Tālāk bija norādīts, ja attiecīgā persona būtu arī pieņēmusi citas valsts pavalstniecību, vienalga, jāstājas Padomijas tiesas priekšā. Var secināt, ka šis nebūs vienīgais gadījums par „noziedznieka" izprasīšanu no kādas Eiropas vai aizokeana zemes.

MASKAVA ATRIEBJAS

Komūnistu denuncētais igaunis A. Luitsalu sūdzēs tiesā Maskavas ziņu aģentūru „TASS" par goda laupīšanu.

TASS aģentūra apvaino Igaunu nacionālās komitejas Kanadā pr-ža v. A. Luitsalu 14.000 iedzīvotāju nogalināšanā Tartū vācu okupācijas laikā.

Kā zināms, A. Luitsalu bija Baltijas tautu delegācijas sastāvā, kuŗa š.g. 5. augustā apmeklēja Kanadas ministru prezidentu Dž. Difenbeikeru, kam atgādināja Padomju Savienības okupētō Baltijas tautu launo likteni. Iespējams, ka sākarā ar šo apmeklējumu Kanadas premjērs 26. septembrī savā runā Apvienotajās Nācijās pieskārās Baltijas valstu jautājumam, norādot, ka šajās un citās komūnistu okupējās zemēs izdarāmas brīvas vēlēšanas. Kā atmaksu tam, komūnistu aģentūra TASS publicēja denunciācijas rakstu, kurā apvainoja A. Luitsalu 14.000 iedzīvotāju iznīcināšanā Igaunijā.

Lai Maskavas netiros melus atmaskotu, Luitsalu Toronto sniedza vairākas intervijas, kā radio, tā televizijas raidījumos.

A. Luitsalu paskaidro, ka viņš neesot kalpojis ne politiskajā policijā, nedz arī nogalinājis pats, ne devis rīkojumus par iedzīvotāju nogalināšanu. A. Luitsalu bijis Igaunijā kārtības policijas dienestā no 1936. līdz 1940. gadam, kad Igauniju okupēja komūnisti. Lai glābtu savu dzīvību, Luitsalu komūnistu laikā slēpies, jo zināja, ka komūnisti, pārņemot varu, pirmām kārtām vēršās pret policijas dienesta darbiniekiem, vienalga, vai tie bijuši kārtības, kriminālās vai politiskās policijas dienestā. Tas notika arī Latvijā u. c. zemēs, kur komūnisti necilvēcīgi izrēķinājās ar policijas darbiniekiem.

1941. gadā, kad vāciešu padzina komūnistus no Igaunijas, neatkarīgās Igaunijas policijas priekšnieks aicinājis visus bijušos savus darbiniekus stāties atpakaļ policijas dienestā, kam paklausījis arī Luitsalu. Viņš norādīja, ka pēc iestāšanās policijas dienestā kalpojis kārtības policijā, kam ar cilvēku nogalināšanām nav nekāda sakara. Katrā valsti kārtības uzturēšanai ir nepieciešama policija, un tāda bija arī Igaunijā pēc komūnistu padzīšanas 1941. gadā.

[illegible] 1944. gadā komūnisti [illegible] pāja Igauniju otrreiz. Luitsalu cerēja Latviju nokļuvis Vācijā, kur iesaukts igauņu leģionā. Kad sākusies emigrēšana, viņš izvēlējies Kanadu, jo Kanadu atzīst par vienu no labākajām valstīm pasaulē.

Noliedzot pret viņu celtos apvainojumus, Luitsalu norādīja, ka viņš celšot prasību Starptautiskā tiesā pret ziņu aģentūru TASS par goda laupīšanu, cerot, ka Kanadas valdība viņam palīdzēs to veikt.

Kanadas liberāļu partijas vadītājs L. B. Pīrsons norādījis, ka viņš neieredzot netīra veida pamīnus, kādus lietojot komūnistu aģentūra TASS cilvēku denuncēšanai. Tie atkārtojušies jau vairākkārt. Brīvajā zemē mums ir likumi, kuŗi jāievēro katram pilsonim vai organizācijām, un, rodoties vajadzībai izdarīt kādu izmeklēšanu, tas tiek darīts pēc demokratiskiem principiem.

Katra veida apvainojumi, kas nāk no Maskavas un ir vērsti pret mūsu zemes pilsoņiem, atzīstami par komūnistu propagandu.

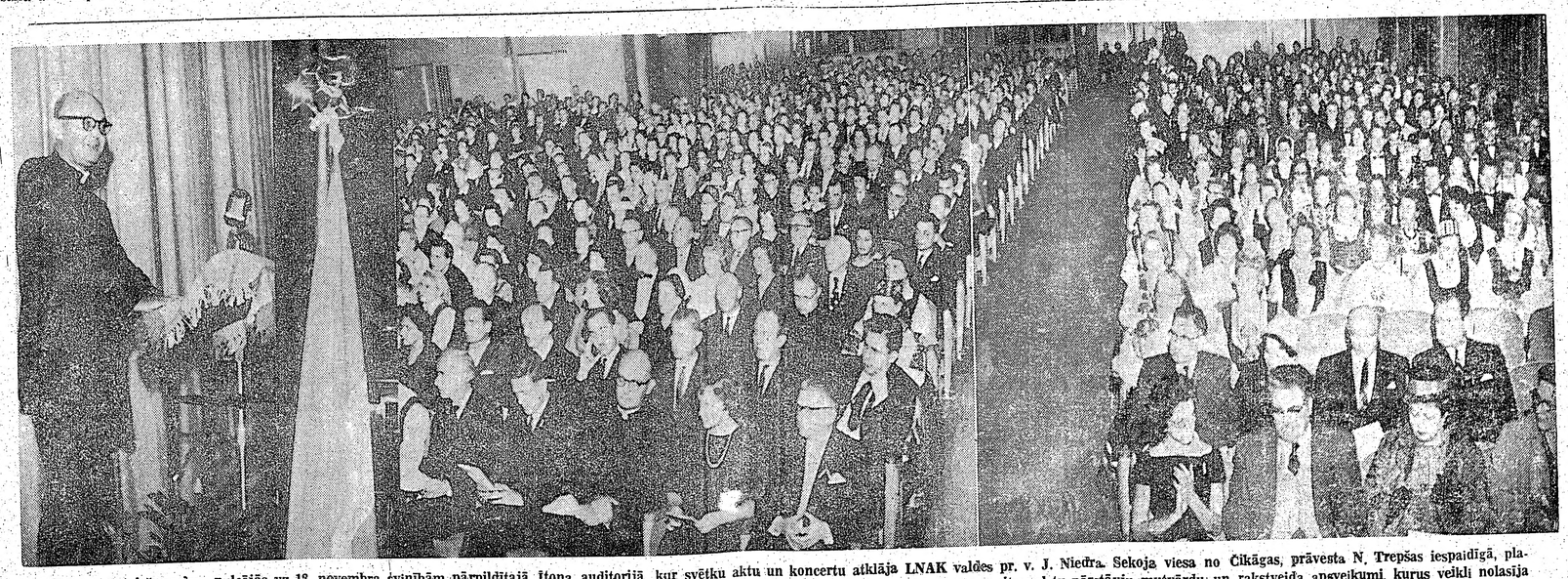

Toronto latviešu saime pulcējās uz 18. novembŗa svinībām pārpildītajā Ītona auditorijā, kur svētku aktu un koncertu atklāja **LNAK** valdes pr. v. J. Niedŗa. Sekoja viesa no Čikāgas, prāvesta N. Trepšas iespaidīgā, plašā svētku runa, kuŗu noslēdza kopīgi nodziedātā Latvijas himna. Sekoja Toronto pilsētas galvas V. Filipa, Ontario, Igaunijas, Lietuvas un citu valstu pārstāvju mutvārdu un rakstveida apsveikumi, kuŗus veikli nolasija D. Treijere. Pēc starpbrīža sekoja koncerta daļa, kuŗā dziedājām čellista K. Munteru un P. Geistautu, pianista A. Stromberga veiklajā pavadījumā, un apvienotoš Dainas un 1. ev. - lut. draudzes koŗus A. Andersones un A. Purva vadībā..

J. Kreiļa uzņ.

LATVIJA

Draugi grib mūs asimilēt,
ienaidnieki grib mūs iznīcināt,
bet mēs gribam palikt latvieši.
Arhibīskaps T. GRINBERGS

PAAUDŽU SAVSTARPĒJIE PĀRMETUMI

P. DREIMANIS

Loti bieži jādzird un jālasa periodiskos izdevumos, ka vecākā paaudze pārmet jauniešiem latviešu valodas ignorēšanu, bet tie vaino savus vecākus, kas neesot pieradinājuši viņus lietot mātes valodu, kāpēc to arī vāji pārvaldot. Tā gan nesprież visi latvieši. Viņu vidū ir arī aprindas, kas par šiem jautājumiem nemaz neinteresējas, bet gan katra paaudze iet savu ceļu vai pat abas paaudzes sametas kopā svešvalodas iemācīšanās nolūkos. Ir arī tautieši, kuŗu bērni sarunās ar savas tautas piederīgajiem lieto tikai mātes valodu, gan iespraužot tajā pa svešvalodas vārdam. Viņi latviešu valodu arī diezgan labi pārvalda. Jāatzīmē arī dažu jaunās paaudzes pārstāvju pārliecība, ka viņi, domājot un runājot svešvalodā, ar to neatsvešinoties no savas tautas, kam grūti piekrist, jo valoda, īpaši domāšana tajā, ir galvenā tautības pazīme. Šie jaunieši savu ricību attaisno ar to, ka ikvienas valsts pilsoņiem esot jārunā tās valodā. Arī šai domai nav pamata. Ir valstis, kuŗās dzīvo daudzu tautu piederīgie, un šo valstu likumi neprasa tikai vienas — valstiskās valodas lietošanu. Tāda valsts, piemēram, ir Kanada.

Atgriežoties pie pirmās latviešu trimdinieku grupas, jākonstatē, ka abām paaudzēm ir taisnība — vecāki vainojami nolaidībā; viņu pēcnācēji, lai gan daži no viņiem ir pat apmeklējuši latviešu papildskolu, nemēdz sarunāties savā starpā mātes valodā un par to arī maz interesējas. Viņiem maz vārdu šai valodā, tādēļ vieglāk izteikties tajā valodā, kur viņi mācās publiskās skolās piecas dienas nedēļā. Domāšanas ziņā, laikam, vēl nav noteiktības — domā kā mātes, tā svešvalodā.

Savstarpējie pārmetumi, lai gan tos abas puses nevēlas un reizēm arī nosoda, nāk lietas būtībai par labu. Cilvēka dzīvē ļoti svarīga ir viņa pārliecība. Kas otram kaut ko pārmet, tas parasti apzinās, ka viņam tas būtu jāzina vai jādara. Ja jaunā paaudze pārmet vecākiem, ka tie nav iemācījuši saviem bērniem latviešu valodu, tad šķiet, ka šie jaunieši apzinās nepieciešamību zināt savas mātes valodu. Tas ir ļoti svarīgs faktors cilvēka domu gaitā — pārlieciba, ka viņam šī valoda jāiemācās. Ar to mērķis ir sasniegts, izņemot, protams, tos jauniešus, kas vecākiem nekā nepārmet, un arī latviešu valodā nemēdz runāt, ja to vēl daļēji pārvalda. Tie aiziet no latvju tautas. Tāds nobirums zināmos apstākļos ikvienai tautai ir bijis un būs. Jācer, ka latviešu tautai trimdas apstākļos tas nebūs pārāk liels. Turpretim tie, kas spēj pārmest vecākiem nolaidību, tautai neies zudumā. Viņi var, varbūt, neatgriezties dzimtenē, bet savai tautai muguru nepagriezīs. Tāpēc nav nevēlami jauniešu pārmetumi vecākiem. Jāvēlas tikai, lai tie nebūtu bagāti asumiem.

Vecās paaudzes pārmetumi jauniešiem arī nav nosodāmi. Tie vispirms liecina, ka šajās aprindās nav zudusi griba cīnīties par savas tautas eksistenci. Protams, netrūkst runātāju un rakstītāju, kas mēdz deklarēties, bet darbos atturēties no savām deklarācijām, reizēm pat rīkoties pretēji tām. Bet tādu individu nav daudz, un viņi viegli un ātri atklājami. Katrā ziņā vecākās paaudzes pārmetumi liecina par tās uzticību savai tautai.

Otrkārt, šie pārmetumi ir norādījums jaunajai paaudzei neaizmirst mātes valodu un neatsvešināties no savas tautas. Šķiet, ka te ļoti svarīgi lietot vārdu „mātes" valoda, jo tas latviešiem vēl ir cienījams, ko gan nevar teikt par šejieniešiem. Un jāvēlas, kaut latvieši nekad neatteiktos no savas mātes un viņas valodas cienīšanas, jo tad nepārtrūkst tie pavedieni, kas bērnu [illegible] pie draudzes, un daļu no tām, kas parasti kaut ko dod, bet draudzē nav.

Reti gadās tādi, kas atsaka principu dēļ, dažreiz gadās tāds, kam nav ko dot, bet dažreiz vajadziga arī palīdzība. Parasti ziedojumu dod, un, atkarībā no apstākļiem tas ir lielāks vai mazāks.

Nav iespējams apstaigāt visus Ņujorkas tautiešus, un apstaigājamo skaits varbūt ir tikai apmēram puse, varbūt pat mazāk. Dažiem izsūta atsevišķus aicinājumus, cits savu ziedojumu piesūta labprātīgi, bet lielai daļai nav zināmas adreses.

Fondam līdzekļi ienāk arī no dažiem labdarības sarīkojumiem un atsevišķām kolektēm. Jāatzīmē Bronksas svētdienas skolas skolēni, kas pagājušo gadu nosūtīja saini kādam mazam zēnam Latvijā, kas tikko bija atgriezies no Sibirijas bez mātes, bet šogad nosūtīja saini kādai teoloģijas studentei.

Ņujorkas latviešu ev. - lut. draudzes palīdzības fonds dibināts 1951. gadā, lai atbalstītu vecos un tuberkulozes slimos, kas palikuši Vācijā pēc izceļošanas akciju noslēguma. Gadiem paejot, radās jauni uzdevumi, dažreiz bija vajadzība izsniegt palīdzību Ņujorkas un apkārtnes tautiešiem vai pabalstīt daudzbērnu ģimenes, kas savus bērnus sūta vasarā uz draudzes vasaras nometni.

Ar 1955. gadu radās iespējas pabalstīt latviešus izsūtījumā,un tagad šim nolūkam aiziet apmēram divas trešdaļas no saziedotajiem līdzekļiem. Saņemtas pateicības vēstules gan no Sibirijas, gan Latvijas, un tās liecina, ka palīdzība aizgājusi pareizo ceļu. Daudziem šāds sūtījums palīdzējis atgūt veselību, lietojot sūtītās zāles, citiem tas palīdzējis uzsākt jaunu dzīvi, no izsūtījuma atgriežoties, bet visiem tas devis stiprinājumu, ka latvieši vēl ir viena tauta, kā dzimtenē, tā izsūtījumā vai trimdā.

Palīdzības fondu pārvalda fonda komiteja septiņu locekļu sastāvā, kopā ar visiem trim Ņujorkas mācītājiem. Komiteja izšķir mazākus pabalstus, par lielākiem vajadziga draudzes valdes piekrišana.

Daugavas Vanagiem ir atsevišķi dedzīgi ziedojumu vācēji, bet nav izstrādātas ziedojumu vākšanas sistēma, un panākumi ir mazāki kā draudzei, lai gan katru gadu ienāk ievērojamas summas. Kara invalidiem līdz šim nav bijuši sevišķi ievērojami panākumi, bet šogad ziedojumu vākšana ir aktivizēta, izsūtot loti daudz ziedojumu vākšanas sarakstus. Kā šogad veiksies, to redzēs tikai pēc ziedojumu vākšanas akcijas noslēguma decembrī.

V. I.

KĀ NĀK UN KURP AIZIET ZIEDOTIE DOLARI

LATVIEŠU ORGANIZĀCIJU ZIEDOJUMU VĀKŠANA ŅUJORKĀ

Rudens ir ziedojumu vākšanas laiks, kad labdarības organizācijas papildina savus līdzekļus nākamā gada darbībai. Ņujorkā kā pirmā latviešu organizācija savus ziedojumu sarakstus izsūtīja kara invalīdi, pēc tam Ņujorkas latviešu ev. - lut. draudzes Palīdzības fonds un dažas dienas vēlāk arī Daugavas Vanagi.

Daugavas Vanagi savāktos līdzekļus izmantos Ziemassvētku veltēm invalīdiem un to ģimenes piederīgajiem, krītušo karavīru atraitnēm, bāreņiem, tēviem un mātēm Vācijā un Austrijā, kā arī izsūtījumā esošiem un tiem, kas no izsūtījuma atgriezušies. Bet arī Amerikas kontinentā bieži vien vajadzīga palīdzība, kad vecums, slimība vai citas likstas liek meklēt latviešu sabiedrības atbalstu. Līdzīgas vajadzības ir arī Kara invalīdu apvienībai, kur līdzekļi gan vācami arī atpūtas namam un bibliotēkai.

Draudzes palīdzības fonds atbalstu cenšas piešķirt ikvienam, kam tāds vajadzīgs, nevērojot piederību pie draudzes. Svētkos un Ģimenes dienā fonds atceras vecos ļaudis Vācijā un Austrijā, sūtot daļu līdzekļus mācītājiem sadalei. Tāpat fonds nosūta tieši vai caur citām latviešu organizācijām Eiropā palīdzības saiņus izsūtītiem, vai arī tiem, kas no izsūtījuma atgriezušies. Visas šīs trīs organizācijas veic līdzīgu palīdzības darbu, vienā laikā vāc arī ziedojumus, bet panākumi ir dažādi. Gadās, ka šīs trīs organizācijas piesūta ziedojumu sarakstu vienam vācējam, kam tad nu jāvāc visām trim organizācijām; gadās arī ka visu trīju organizāciju pārstāvji ierodas pie kāda vākt ziedojumus vienā dienā, un tikai pirmajam veicies labāk.

Lielākās summas Ņujorkā un apkārtnē savāc draudzes palīdzības fonds, kam ziedojumu vākšanas akcija daudz labāk noorganizēta. Vairāk kā 3500 draudzes locekļu un labvēļu sadaliti mazos rajonos, ko apstaigā ziedotāju vācēji, tā kā var apstaigāt visus, [illegible], kas pieder pie draudzes, un daļu no tām, kas parasti kaut ko dod, bet draudzē nav.

Reti gadās tādi, kas atsaka principu dēļ, dažreiz gadās tāds, kam nav ko dot, bet dažreiz vajadziga arī palīdzība. Parasti ziedojumu dod, un, atkarībā no apstākļiem tas ir lielāks vai mazāks.

Nav iespējams apstaigāt visus Ņujorkas tautiešus, un apstaigājamo skaits varbūt ir tikai apmēram puse, varbūt pat mazāk. Dažiem izsūta atsevišķus aicinājumus, cits savu ziedojumu piesūta labprātīgi, bet lielai daļai nav zināmas adreses.

Fondam līdzekļi ienāk arī no dažiem labdarības sarīkojumiem un atsevišķām kolektēm. Jāatzīmē Bronksas svētdienas skolas skolēni, kas pagājušo gadu nosūtīja saini kādam mazam zēnam Latvijā, kas tikko bija atgriezies no Sibirijas bez mātes, bet šogad nosūtīja saini kādai teoloģijas studentei.

Ņujorkas latviešu ev. - lut. draudzes palīdzības fonds dibināts 1951. gadā, lai atbalstītu vecos un tuberkulozes slimos, kas palikuši Vācijā pēc izceļošanas akciju noslēguma. Gadiem paejot, radās jauni uzdevumi, dažreiz bija vajadzība izsniegt

MEDIKAMENTU SŪTĪJUMI UZ OKUPĒTAJĀM ZEMĒM PILNĪGI APSTĀJUŠIES

(LZA) Savā laikā ziņojām, ka ar 1. oktobri zāļu un medicīnisku preparātu pārsūtīšanu uz Baltijas valstīm un citām okupētajām zemēm muita laidīs cauri vienīgi tad, ja sūtījumam būs okupētās zemes atļauja tās ievest no ārzemēm un vietējā ārsta recepte par nepieciešamo zāļu vajadzību.

Zviedrijas lielās specifiķiju firmas „A/B Nyman & Schulz", kuŗai ir vienpersonīgs noligums ar „Intūristu" dāvanu saiņus pārsūtīt no Skandinavijas valstīm un daļēji arī no Vācijas, pārstāvis mums paskaidro, ka pēc 1. oktobra zāļu pārsūtīšana uz okupētajām zemēm gandrīz galīgi apstājusies, jo līdz šim neviena apliecība pēc jauno noteikumu spēkā stāšanās nav iesniegta. Minētās firmas vairākas pilnvarotas personas patlaban uzturas Maskavā un ved sarunas ar „Intūristu". Sarunu norise pagaidām netiek izpausta. Var būt prasīs jauna līguma parakstīšanu, kas notiek ik gadus. Nav izslēgta varbūtība, ka krievi uzstādīs jaunus noteikumus un pat paaugstinās muitas likmes, kuŗas jau tagad ir pasakaini augstās. Min par jauniem noteikumiem un ierobežojumiem.

Dzimtenes okupanti, lai attaisnotu savu drakonisko rīkojumu, nesen Rīgas radiofonā pie mikrofona bija norīkojuši divus ārstus, kas stāstīja, ka ārzemju medikamenti esot lielāko tiesu mazvērtīgi — tos pērkot vienīgi aiz skaļas reklāmas. Padomija ražojot visas tās pašas zāles, kas pērkamas ārzemēs. Ar saiņos ievietotām zālēm bieži notikuši tādi gadījumi, kad veci cilvēki lietojuši lopiem domātas zāles. Pārraidījums notika latviešiem ārzemēs, bet ne dzimtenē mītošiem, jo raditu ignumu par meliem, kas tiek stāstīti.

So rindu rakstītāja rokās ir vēstule no Vācijas, kuŗa īsumā skan šā: „Vecākais brālis jau invalīds. Lūdza zāles, kuŗas nav uz vietas dabūjamas. Nosūtiju brālim labas zāles, — bet tās vakar atnāca atpakaļ, un, galvenais, paciņa nemaz nav līdz Tukumam nonākusi — tā nāk atpakaļ no Maskavas muitas ar atzīmi franču valodā, ka aizliegts ievest!"

LATVIETIS OPONĒ LIPMANIM

„Latvian disputes Lippmann" — ar šādu virsrakstu Boston Globe 14. novembra n-rā publicē lasītāja Jura Daugavas vēstuli, kuŗā izteikts protests Valtera Lipmana maldīgam konstatējumam, viņa rakstā „Lippmann hits Nixon Peace Junket Plan", kas minētajā laikrakstā publicēts 8. novembra n-rā un skar Baltijas valstis. Rakstītājs saka: „Esmu ļoti sašutis par Valtera Lipmaņa apgalvojumu, kur ievērojamais amerikāņu ievadnieks saka, ka Baltijas valstis ir Padomju Savienības neatņemama daļa. Es nāku no Latvijas, no Baltijas valstīm, un nekad šādu apgalvojumu nevaru pieņemt. Ar Staļina pavēli Baltijas valstis tika okupētas, bet brīvā pasaule, ieskaitot ASV, nav atzinusi, ka Baltijas valstis būtu Padomju Savienības sastāvdaļa. Sūtni no Latvijas, Lietuvas un Igaunijas darbojas Vašingtonā un Londonā ar pilnu jaudu. Latvieši, lietuvji un igauņi ir draudzīgi Savienotajām Valstīm un nav tādi kā Kremļa laudis. Mums nevajadzētu atkārtot Hruščeva propagandu šai zemē, bet vajadzētu gan palīdzēt šiem ļaudīm, kas cīnās par brīvību un tiesībām."

Piezīmējams, ka Lipmana raksts, kuŗā pēdējais bija izmicinājis viceprezidenta Niksona ideju par Eizenhauera sūtīšanu uz okupētām zemēm, parādījās tieši prezidenta vēlēšanu dienā, un zināmā mērā tā arī Baltijas valstis tika iejauktas šai kampaņā.

PATEICĪBA

Sirsnīgi pateicos visiem tiem tautiešiem un tautietēm, kas š. g. 11. novembrī — Lāčplēšu svētkos, bija pulcējušies DV namā, lai atcerētos tos cīnītājus, kuŗi savā laikā un dažādās frontēs cīnījušies par mūsu tēvzemi, mūsu mīļo Latviju.

Veco strēlnieku, atbrīvošanas cīņu un 2. pasaules kara līdzgaitnieks, bijušās Latvijas armijas bij. virsnieks, L. k. o. k.

Arturs Vitoliņš, Toronto.

GODINA KRITUŠOS VAROŅUS

Vainagu ar lentu mūsu nacionālajās krāsās DV vārdā pie piemineķļa nolika A. Bērziņš (trešais no kreisās).

Jau otro gadu 11. novembrī DV Kičeneras - Vaterlū nodaļa piedalās Kanadas kritušo karavīru pieminekļa nolikšanā. Šajā svētkā Kanadas kritušo karavīru pieminekļa vainagu, kuŗu DV nodaļas vārdā pie kritušo karavīru pieminekļa nolika A. Bērziņš. Nodaļas karogu nesa J. Dundurs. Kad karogi liecās sveicienam katra klātesošā latvieša sirds sāpēs sažņaudzās, pieminot latviešu karavīru. Godinot šīs zemes varoņus, godinām arī savus Lāčplēšus. Lai viņu piemiņas ceremonijā. Sarkanbaltsarkanā lenta greznoja vainagu, kuŗu DV nodaļas vārdā pie kritušo karavīru pieminekļa nolika A. Bērziņš. Nodaļas karogu nesa J. Dundurs. Kad karogi liecās sveicienam katra klātesošā latvieša sirds sāpēs sažņaudzās, pieminot latviešu karavīru. DV Kičeneras - Vaterlū nodaļa piedalās Kanadas kritušo karavīru pieminekļa nolikšanā. Šajā svētkā Kanadas kritušo karavīru pieminekļa

ĢENERĀLKONSULS
r. R. N. BRYSON
Toronto, tel. HO 3-5861,
118 DANFORTH AVE.

KONSULS
ILIS TOMSONS
RE 8-7798, Montreal, P. Q.
VICTORIA AVE., APT. 16

Andrejsons G.I. C
41 Muirecrest Drive
N MILLS, ONT. - HI 7-4323.
to, uguns, garantiju, publi
atbildības, dzīvības u. c.
veida apdrošināšana.

ALEKSANDRA
KĀNBERGA
birojs pārcelts uz
65 Ferrier Ave.,
Danforth — starp Logan un
Carlaw Ave.),
HO 3-2667, Toronto.

Austrālijas baltiešu
izstāde Ņujorkā
ustrālijā dzīvojošo latviešu,
ņu un lietuviešu mākslinie
izstādi atklāja 16. novembrī
kanes gleznu galerijā, 215 E.
St. Manhatenā. Izstādē redza
šādu latviešu darbi: Āboli
Bisenieka, Jurjāna, Kriva,
mpja un Zustera. Piedalās 3
ņi, 3 lietuvieši un vēl dažu
tautu pārstāvji. Izstādi no
anizējis igauņu tēlnieks E.
ks. Izstāde turpināsies līdz 1.
embrim.
irms ierašanās Ņujorkā, šī iz
de notika Parīzē, kur vienu
ešu mākslinieka darbu iegu
kāds mūzejs. Pēc Ņujorkas
ade apceļos arī citas ASV pil
s.

AIZTAKU vēstules

VAI PAREIZI?

vijas Amerikā red.:
r sašutumu sirdi vēršos pret
n organizācijām Toronto, ku
pieteikušas savus sarīkoju
s 26. novembrī pēc tam, kad
jau Latvijas Amerikā sarī
mu kalendāri minētais
tums bija aizņemts ar *TLB*
imatiskā ansambļa pirmizrādi
ksts".
Cik atceros, arī latviešu virs
ku apvieniba savu gadskārtē
Latvijas kara skolas dibināša
atceri allaž rīkoja decembra
neša pirmajās dienās.
Arī Studenšu korporāciju ko
kur bez vecās paaudzes ir
rstāvēta daudz mūsu jaunat
nav citu datumu atradusi!
Visiem minētajiem vajadzētu
kmēt, trimdā mūsu dzīvo lat
šu mākslu — teātri, un re
ktēt tos cilvēkus, kas ar mī
ību visu savu brīvo laiku —
ētdienas un vēlās nakts stun
s ziedo šim darbam, un bieži
savus personīgos līdzekļus.
Da mūsu intelligence neapmek
izrādes, ko tad lai gaidām no
rējiem? **E. K., Toronto.**

ATBILDE ALBERTAM KALNIŅAM

tvijas Amerikā red.:
Sav. Valstis nav piedzīvojušas
nkirku ar Kennedija ievēlēša
par prezidentu, bet gan lielu
varu, kurā Denkirku ir piedzī
usi slavenie „bigoti" K.K.K.,
lniņa kungs un viņam līdzīgi.
Nav brīnums, ka kļuvušās Ruz
lts, Trumens, bet brīnums, ka
Eizenhauers pēc visa pieredzē
ir tikai mīnājies uz vietas, pie
kdams pie malas savus lielos
nerāļus kā MekArtūru, ir at
vis pusi Korejas, pusi Indoki
as, ir brāļojies Ženēvā, klusējis
rgārijas lietā u.t.t.
Niksons kā ASV prezidents lī
zināmos nullei, ievērojot, ka
pozīcija valdītu Kongresu un
enātu.
Demokrātu partija ir reiz izve
usi Sav. Valstis no chaosa, kurā
ja novedusi republikāņi, tam
ēļ nav brīnums, ka amerikāņi
avina Rūzveltu. Un tikai starp
mokrātiem šodien var redzēt
elamies jaunus spēkus, kas va
ēs izvest arī pasauli no bries
nām.
Es personīgi Kennedijā redzu
e tikai lielu valstsvīru, bet arī
ielu, noteiktu principu cilvēku,
uram var uzticēt noteikt pasau
es likteņus.
Niksonā redzu tikai labu cilvē
ku, mainīgu uzskatos, veiklu lai
potāju un pārliecinātu kvēkeri,
kura ticība neatļauj pacelt zobe
u pret savu ienaidnieku.
Mēs, latvieši, gan esam visādi
ieli, bet politiķu mums nav bi
is un arī nav.
Pašreiz mums gan katram bū
tu jāsaprot, kur degunu var bāzt
un kur ne. Ja to Kalniņa kungs
vēl nesaprot, tad var gadīties,
a kādreiz degungals paliek dur
vju starpā. -ks, **Toronto.**

uskriptus saīsinājumi.
uzglabās, bet tā veršanos sūtīt
arka.
m **paraktītajos** rakstos izteiktā
s viedokļiem.

FRANČU TEĀTRIS CĪŅĀ AR KINĒMATOGRAFU UN TELEVĪZIJU

Jau sen runā un raksta par krizi, kura pārdzīvo teātris. Vecajam teātra sāncensim kinēmatografam ir pievienojies jauns bīstams konkurents — televīzijas aparāts. Lielu vēsturisku traģēdiju inscenējumā teātris nevar vairs sekmīgi sacensties ar kinēmatografu: neviens teātris nespēj radīt tādu dekorātīvu ietērpu (vēsturiskas celtnes u. c.) un masu skatus kā kino. Tātad teātrim ir vai nu jāatsakās no tamlīdzīgām lugām vai arī jāmekē jauni ceļi to inscenēšanā. Ir arī mainījusies moiernās publikas gaume: kinēmatografs ar savu ātro skatu maiņu ir atradinājis skatītājus no psiholoģisku problēmu risināšanas. Acīmredzot teātrim ir vajadzīga jauna veida dramātiskā literatūra resp. lugas — un jauns inscenējuma veids. Tam ir jāatrod kaut kas īpats, kaut kas „vēl nebijis", kaut kas tāds, ko nesniedz ne kino, ne televizija. Teātris ir nonācis ceļa jūtīs: viņš meklē jaunus ceļus, eksperimentē.

Visaktīvākā un vispārdrošākā šinī eksperimentēšanā ir Francija. Tas liekas savādi, ja ievērojam faktu, ka teātris šini zemē līdz pat pēdējam laikam sīkstī turējās pie vecajām franču dramas tradicijām. Franču teātris vienmēr ir bijis statisks, naidīgs dinamismam. Tani dominē monologi, — pie tam nereti stipri gari, kuŗos autori cenšas paust zināmas idejas. Tas ir ne tikai veco 17. g. simteņa klasiķu Kornejia un Rasina, bet arī daudz vēlāk Rostāna lugās (piemēram, „Ērglēnā") un pat mūsu laikmeta autora Žirodū dramatiskajos darbos. Franču lugas līdz šim vienmēr bija konstruētas, sekojot vecajai, vispārpieņemtajai sistēmai: to pamatelementi bija intriga, kas pamazām sasniedz savu augstāko kāpinājumu, un raksturi, kuŗus skatītājs redz pakāpeniski attīstāmies lugas gaitā. Jaunā franču dramatikā literatūra un visjaunākie franču teātru inscenējumi grauj visas šīs gadu simteņiem vecās tradicijas.

Franču jaunās „revolūcionārās" drāmas priekšgalā ir Jonesko, — rumānis pēc izcelsmes. Laikam gan nevienā citā zemē tik liels skaits sveštautiešu nav kļuvis par vispāratzītiem rakstniekiem kā Francijā. Franču 20. gadu simteņa literatūra ir uzsūkusi ne tikai krievu emigrantus kā, piemēram, Trojā, Zoē Oldenburgu u. c., bet arī angļus (resp. īrus) kā Žiljenu Grīnu, Samuelu Beketu u. t. t. Pirms 10 gadiem vienā no Parīzes mazajiem „revolūcionārajiem" teātriem notika Jonesko lugas „Plikgalvainā dziedātāja" pirmizrāde. Daļa skatītāju to uzņēma ar smiekliem un protesta saucieniem. Tagad Jonesko lugas ir jau vispār atzītas: slavenas franču trupas, kā piemēram, Barō trupa ir uzņēmušas Jonesko lugas savā repertuārā, un Jonesko ir iekarojis pat ārzemju (piemēram, Anglijas) skatuves, tā ka viņu var saukt jau par franču drāmas „avangarda klasiķi". — Jonesko drāmās nav ne intrigas ar tai raksturīgo kāpinājumu, ne raksturu. Personas viņa lugās nepauž nekādas idejas: Jonesko ir vienmēr bijis noskaņots pret teātra didaktisko nozīmi pret dažādām tezēm dramatiskā literatūrā. Viņa „varoņu" runās ir daudz paradoksu, daudz komiska elementa; viņa lugas mums liekas neloģiskas, nereālas, mēs varam saukt tās par irracionālām. Brīžiem liekas, ka Kamī filozofiskās idejas šeit ir pārnestas uz skatuves: Jonesko lugas ir it kā variācija par Kamī tēmu: dzīve ir absurda, un cilvēks ir vientuļš šinī absurdajā pasaulē, šinī tukšumā.

Irracionāls ir pat Joneko pirmās lugas nosaukums „Plikgalvainā dziedātāja" (La cantatrice chauve"), jo neviena dziedātāja — ne ar matiem, ne bez matiem — neuzstājas minētajā lugā. Par spīti daudziem absurdiem elementiem (sevišķi lugas beigās), nevar noliegt, ka tanī ir daudz komisma. Ja grib, var saskatīt tanī britu snobiskās vidussķiras karikatūru, jo lugas sākumā autors dod sīku norādījumus par darbības norisi: . . . „Mr. Smith, — anglis, angļu lēnkrēslā un angļu tupelēs, smēķē angļu pīpi, lasa angļu avīzi pie angļu kamīna . . . blakus viņam otrā angļu lēnkrēslā Mrs. Smith, — angliete, lāpa angļu zeķes. Ilgstošs angļu klusuma brīdis . . ." Ierodas viesi — Martina kungs un kundze — un sākas viena no tām saruna, kas ir tik raksturīgas britu vidusķiras sadzīves paražām, kur visi klātesošie nemitīgi „runā . . ., bet nekā nepasaka". Beidzot Martina kundze grib pastāstīt kādu „ārkārtīgu, neticamu gadījumu", kuŗu viņa redzējusi uz ielas, un visi priecājas, ka nu būs kaut kas, par ko varēs uzjautrināties (klasiskais britu izteiciens „enjoy"!). Gadījums, kuŗu visi atzīst par „fantastisku," ir šāds: Martina kundze ir redzējusi uz ielas labi ģērbtu kungu, kuŗš ir noliecies . . . lai sasietu savas ataisījušās kurpju saites! . . . Pēkšņi ierodas ugunsdzēsējs, apjautādamies, vai mājā nav kāds ugunsgrēks. Viņš zēlojas, ka viņam nav darba, jo ugunsgrēki kļuvuši loti reti. Par nelaimi, viņam nav tiesības dzēst ugunsgrēkus tādu pilsoņu mājās, kuŗi gan ir kļuvuši britu pavalstnieki, bet nav dzimuši Britanijā (katram ārzemniekam Britanijā ir zināms slavenais izteiciens „British born"), jo šādiem pilsoņiem ir gan „tiesība iegūt mājas, bet ne dzēst ugunī, jo tanīs izceles ugunsgrēks"! . . .

Divus gadus vēlāk (1952. g.) Parīzē izrādīja Jonesko lugu „Krēsli" (Les chaises), kuŗa ir tikpat irracionāli konstruēta kā viņa pirmā luga. Aautors to nosaucis par „traģisku farsu". Un tiešām — par spīti šķietami komiskām situācijām iespaids ir dziļi traģisks. Lugas varoņi — 95 gadus vecs vecītis un 94 gadus veca vecenīte — sarunājas ar neredzamiem ieaicinātiem apmeklētājiem, kas ierodas viens pēc otra un novietojas krēslos uz skatuves. Vecenīte nes vienu krēslu pēc otra, kamēr beidzot pietrūkst krēslu un telpas to novietošanai. Vecītis stāsta neredzamajiem viesiem par nesasniegtiem ideāliem, sūtību, kuŗu viņš nav varējis piepildīt par spīti savam talantam; par to, ka viņš ir palicis nesaprasts. Viņam ir tik daudz svariga, ko teikt cilvēcei, — „visiem kontinentiem", bet viņš nespēj atrast piemērotus vārdus: viņš būtu varējis glābt „slimo cilvēci", ja viņam to atļautu.

Austra Augenberga

Turpinājumā:
MAZIE TEĀTRI

Eduards Freimanis

SAVĒJO PIEMINĒŠANA

Kāpēc aizbēgu tevis, mana ārzeļu zeme?
Miera ēnā sauc sili, atkal aicina mājas.
Nozied vasara sveša, izdziest dienvidu svelme;
Viļņi izauklē miglu, un pār mani tā klājas.
Krēslas ezerā peldu, dienas nejaužu ejam . . .
Miglas viļņos vien redzu, kad vēl tālumā skatos,
Savus sērdieņu draugus rāmām bajāru sejām,
Savas sendienu mīlās sarmas mirdzumu matos.
Vai zem liepām vēl sanēs dziesmās kamenu saime,
Tālo sērdienu sētās kad caur miglu es nākšu?
Vai tu pieņemsi mani, maigo ābeļu zeme?
Savus mīļos tad saukšu, vecos dārgumus vākšu;
Liepu medu un mieru, silu ziedošās ēnas
Sēru siliņu kalnā savas piemiņas senas.

ATZINĪBA LATVIEŠU AUTORAM PĒC NĀVES

LPB sekretārs Bostonā saņēmis Indianas universitātes folkloras un tautas mūzikas izdevuma „Archivists" redaktora palīdzes Dzudītes Binkeles paziņojumu, ka nākošā numurā ievietos senatnes pētnieka Eduarda Paegles grāmatas „Salktis", „Progenitor der Svastika" Würzburg, 1957, aprakstu un izsaka apbrīnu par skaistajiem ornamentiem. Šo atzinību autors vairs nepiedzīvo, jo mira šī gada sākumā Vācijā.

Šis ir jau otrs gadījums, kad Indianas universitātes pieškir uzmanību latviešu folklorai. Būtu ieteicams arī pārējiem autoriem savas grāmatas piesūtīt šai universitātei.

JAUNA MĀKSLINIEKA DEBIJA

Teodora Grīnberga 1. patstāvīgo gleznu skati atklās 26. novembrī, pl. 6 p.p. Igauņu namā, 958 Broadview Ave. Izstāde būs atklāta katru darba dienu no pl. 6—9, izņemot treškdienas. Nedēļas nogalēs no pl. 12—9 vakarā. J. Kreiļa uzņ.

NETICI MŪZĪGAI NAKTIJ

Vēstules Latvijai Amerikā par dzīvi, mūziku un dzeju

1.

VĒJUCIEMA SVEŠINIEKS

Kā milzu putns, lidojumam izplestiem spārniem, kalna malā stāv divužburaina ābele. Es tai izzāģēju nokaltušo galotni, tādēļ viņa izskatās kā fantastisks putns. Ābeles zaros jau sen vairs nav ābolu: kādu nakti tie bija pazuduši. Tā nakts bija lietaina un tumša. Otrā dienā brīnījos, kā āboli varēja pazust. Arī nogatavojušies tie vēl nebija.

Manā dzīvē bijuši vairāki periodi, kad esmu mācījies smieties tad, kad cilvēki nevarīgā žēlumā sāk raudāt vai iztrakojas draudīgās dusmās. Viņi raud vai dusmojas veltīgi. Toreiz pie aplaupītās ābeles smējos par cilvēku rijību. Arī veltīgi. Bet labāk veltīgi smieties nekā raudāt.

Arī rudens vētras ir rijīgas. Tās nerada un neaudzina, bet aplaupa un posta. Tās ir rada nāvei tāpat kā rijīgi cilvēki. Bet ābeles lapas rudens vētras vēl nav aiznesušas, tādēļ tā stāv kalna malā kā teiksmains zelta putns.

Šis putns nekad nelidos. Es šeit, Vējuciemā, ienācu un zinu, ka atkal aiziešu, jo esmu cilvēks ar koka vārdu, ber gājputna dvēseli. Es aizlidošu, bet ābele paliks kalna malā. Varbūt, ka tā tad būs kaila, ziemas vētru izmocīta cietēja gara posta naktī. Bet tā nenosals, jo zina augšāmcelšanās un dzīvības likumu.

***

Rakstot iepriekšējo Vējuciema vēstuli, sapņoju par atvasaru, bet sapnis mani pievila. Un ne jau tikai šis sapnis par atvasaru Klosterkalnā! Neesmu arī vienīgais, ko sapņi mīl izjokot.

Ātrs saules smaids, pa retam apžilbinādams pelēkos, sakņupušos rudzu statiņu, veltīgi tos aicināja skrējienam uz šķūnīem. Pelējums bija jau apsēdis smagos pielijušos kūlīšus. Tie bezcerīgi pavēdināja vārpas un nopūtās: — Nespējam. Esam pārguruši. — Tad zemnieks jūdza govi un veda rudzus mājās. No vezumiem pilēja ūdens, tik slapji bija kūlīši. Zemnieki tos žāvēja virtuvēs pie krāsnīm vai ēku augšienēs, izmētātus caurvējā.

Rudens sākumā bieži biju ceļā. Dažreiz vagona logos asi kā pātagas cirtieni triecās rupjas lietus lāses, dažreiz vētra dzina samalcināto lietu pāri kalniem un ielejām kā slapjus spokus, kas ik brīdi maina veidu. Bija skumji, redzot melnās, zemei pieplakušās siena kaudzītes. Lielāku saimniecību pļavās tās gulēja garās rindās kā aparšanai izvesti, vēl neizārdīti mēsli. Dažuviet zemnieki kādā saulsākā dienā bija kaudzītes aizdedzinājuši. Tās kūpēdamas gruzdēja. Tā gruzd un kūp trimdinieki.

Kad vēlu vakaros atkal kāpu Klosterkalnā, priecājos, ka ielejas paliek zem manis. Arī Vējuciema retās guntiņas spīdēja lietū un tumšā, bet līdz šīm guntiņām nekad neuzkāpa migla. Tā gulēja rietumos Eigentāles ielejā balta, dziļa un klusa kā dvēseļu upe. Šīs upes dziļumā blāvoja Eigentāles ciema uguns. Reiz tur blāvoja uguns arī manā logā.

Eigentālē gan ķirši ziedēja jau tad, kad Klosterkalna klinšu ēnas vēl no saules greizsirdīgi sargāja pēdējo sniegu, bet es vakaros un rītos caurī miglai redzēju Vējuciema logos saules atspīdumu. Ilgas dzīvot un rakstīt Klosterkalnā manī dzima Eigentāles miglā, apņemšanās — iejot pamestā Vējuciema mājā, kur mani saņēma klusums. Mater dolorosas attēls un vecs, nopūtējis krucifikss.

Zināju gan stāstu par sievieti, kas Vējuciemā ieprecēta no cituriences. Viņa jau sen kļuvusi vecmāmiņa, bet vēl šodien tiek uzskatīta par svešinieci. Un es? Ārzemnieks, nekad nedzirdētas zemeļu tautas bēglis, cilvēks, kas nestrādā skaidru un katram saprotamu darbu, bet raksta dzejas! Cilvēks, kuŗa logā bieži vien līdz rītam spīd uguns. Tas ir tik neparasti un aizdomīgi. Prātīgi cilvēki mani brīdināja, straujākie atklāti sauca par ārprātīgu, padzērājuši, ka gribu dzīvot Klosterkalnā. Bet vai es kādreiz esmu teicis, ka esmu prātīgs?

Nezinu, cik reizes jau Vējuciemā esmu dzēris žulti, ko cilvēki — velnišķīgu prieku sirdī un saltu smīnu lūpās — pasniedz svešiniekam. Vai tādēļ lai cilvēkus nīstu? Esmu mācījies viņus saprast un piedot. Esmu mācījies saprast valodu, ko runā visi svešumā izdzītie, gan baltie, gan krāsainie. Šai valodai nav vārdu, tā ir — svešuma sāpes.

— Kalns runā ar dieviem, ne ļeja. — Tādēļ nekad neesmu nožēlojis, ka uzkāpu Klosterkalnā. Dievu atbilde gan slēpjas skaudros vējos un vientulībā, bet tie kalnu mīl un atļauj tam pirmajam un pēdējam redzēt sauli.

***

Atvasara nenāca. Melnās, saplositu mākoņu skrandas, vētras triektas, skrēja zemu pār kalniem. Lija. Lija. Lija. Zemnieki plāva auzas, un lietus tecēja no viņu platajiem brezenta mēteļiem. Sievas, skarbajā mūžā greizas kļuvušas, milzīgām koka tupelēm šļakstināja Vējuciema dubļus un saitēs vilka uz ganībām lietū sabozušās govis.

Otrā siena raža bija reizē ar auzām. Ciema vīri vakaros drūmi sēdēja pie vina glāzēm, pīpēja un klausījās, kā ielas akmeņus pātago lietus. Sievas meta krustus, piesauca Dievmāti, tad pēkšņi sāka rāt un grūstīt bērnus, visās nelaimēs vainoja vīrus, nometa tiem gaužām nabadzīgu ēdienu, tad atkal sāka murminēt lūgšanas.

Reiz trīs dienas nelija, bet debess bija apmākusies, un pūta smags rietumu vējš. Visas trīs dienas plavā žāvēju sienu. Katra stunda, kad nelija, bija sengaidīta un dārga, tādēļ gribēju tīra prieka dēļ, bez kāda atalgojuma, palīdzēt kaimiņam, jo zināju, ka viņš savu kokmateriālu cirtējā darbu nedrīkst kavēt. Apgroziju sienu reizi pēc reizes un purināju vējā, bet tikai ceturtajā dienā, kad pa ritam atspīdēja saule, siens bija vedams mājās.

Kaimiņš jau agri bija aizgājis valsts darbā, es gāju uz viņa plavu. Kas par to, ka siens nebija mans? Prieks bija mans! Prieks, ka izglābšu vezumu smaržīga siena, ko trijās darba dienās biju iemīļojis. Vai šo prieku nepazist tikai ziemeļnieki?

Strādāju kaimiņa plavā tā, kā reiz biju mācījies pie sava tēva — stingrā Zemgales saimnieka. Tikai — man nebija ne zirga, ne ores, tādēļ sēju sienu lielās nastās un ar ķerru stūmu mājās. Kaimiņiene solījās nākt talkā, bet vēlāk bija aizgājusi iepirkties, sākusi ar citām sieviām pārspriest jaunākos pasaules un draudzes notikumus un aizmirsusi nākt mājās.

Vakara sarkana saule iebrida melnos mākoņos, bet siens bija zem jumta. Kaimiņš, no darba pārnācis, īsi pateica: — Tris sējienes viņi to nebūtu paveikuši. — Vienpadsmitos man atnesa šķivi ugunīgi pārsālītas viras. Skuķe, viras nesēja, paskaidroja: — Vārija pārmaiņus abi: tēvs un māte. Abi pārmaiņus metuši arī sāli. Mēs nevaram ēst, bet māte domā, ka latvieši, varbūt, esot pieradīsti pie stiprākiem ēdieniem. — Nīstu mikstēšulību, nedzeru atšķaidītu vīnu, milu piparotu gaļu un rupjmaizi, bet šī vira man bija par stipru.

Nakti sāka līt. Lija nepārtraukti divas nedēļas. Vēlāk kaimiņš smējās, kad citi ciema vīri plavās urdīja melnas, sapuvušas siena kaudzītes.

***

Vogēzu kalnu zemnieki sakņu dārzus apkopj garāmskriedami, kartupeļu lauciņus — nemaz. Tādēļ kartupeļi rudenos aizaugši visām nezālēm, ko vējš sējis un zeme barojusi. Aug milzīgi dadži, ķeburaini kā kārkļu krūmi. Kāda nezāle garām žuburainām saknēm, aug resniem stiebriem krietna vira garumā. Zem šiem milžiem pazemīga, bet sīksta zeļ virza, nosegdama zemi kā zaļš, biezs tepiķis. Latvijā virza rudenos iznīka, bet šeit viņa zaļo visu ziemu. Vai dzejnieks Virza domās bija Francijā, reiz teikdams, ka virza zaļo mūžīgi?

Lietainā vasara šogad nezāles bija izaudzējusi gluži mežonīgus.

Iemācījos strādāt ar nezāļu plaujamo rīku — īsu, stipru izkapti. Ja nāve plauj, tad arī vinai ir šāda izkapts. Bet viņa bieži noplauj derīgus stādus, mums neizprotamā iedomībā taupidama-

(Nobeigums 4. lpp.)

BĒRZA KRUSTS TAUTĪBU TIRDZIŅĀ

LATVIEŠI LIELISKI REPREZENTĒJAS AR SAVU STENDU ČIKĀGĀ

Pasaule jau ir savāda, un cilvēks neizprotams radījums: Vai mēs dažkārt, Latvijā dzīvodami, nesapņojām par vieglo un moderno dzīvi Amerikā? — Bet tagad jūsmojam par pašceptu maizi un vecāsmātes aditiem dūraiņiem . . .

Izrādās, ka tāpat jūtas arī citu tautību piederīgie, un dažās ASV pilsētās ieviesusies jauka tradicija rīkot izstādes, kur katra nacionālitāte rāda savai zemei raksturīgo. Šogad šādu izstādi sarīkoja uz nekomerciāliem pamatiem arī Čikāgā. Tā notika 12. un 13. novembrī Illinojas universitātes izstāžu telpās. Izstādes rīkošanu bija ierosinājis pilsētas galva Deilijs, kas arī kopā ar bijušo prezidentu Trūmenu to atklāja. Piedalījās pāri par 20 tautību, apmēram puse no tām — apspiestās tautas. Ja arī brīvo tautu piedrīgajiem bija lielākas iespējas tieši materiālā ziņā padarīt savus stendus ispaidīgus, bija noticis pretējais: tieši plānās bēglu somas atvedušas uz bagāto Ameriku nesamaksājamus dārgumus — gan senas rotas, gan milzīgā pacietībā izstrādātus rokdarbus, gan krāšņi apģērbtu leļļu pulkus.

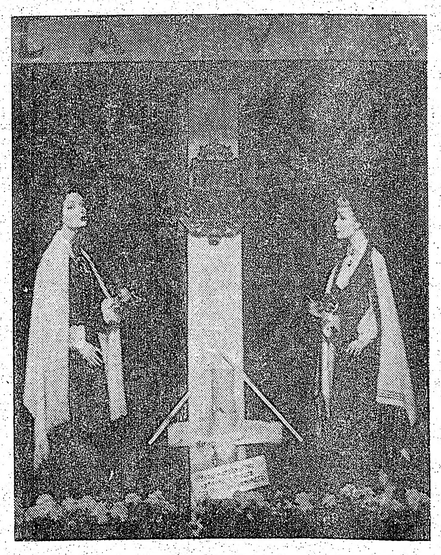

Latviešu novietnes centrālā daļa tautību izstādē Čikāgā.

Staigājot gar stendiem, bija redzams, ka kultūras un materiālā ziņā bagātie vācieši izstādījuši tikai tūrisma veicināšanas plakātus un vecu mūzikas kasti, smalkas angļu dāmas — Britanijas meitas — stāv aiz kaulā porcelāna tējas servizes, zviedri reprezentējas ar salmu eglītes rotājumiem un skābām „bonbonkām", dāņi piedāvā sieru un modernus galda piederumus. Pie īriem izklāts mirdzošs linu audeklis, somi aizkustina ar skaistiem kipīšiem, meksikāņu stends pievelk ar ugunīgu dziru pudelēm. Grieķijas stenda vāzes un klasisko skulptūru miniatūras atgādina lappusi no Seno laiku vēstures. Pie skotiem redz dūdas un tējas sildāmo. Arī indiāņiem savs stends, kur pērkami īpatnēji vizuļi un rakstainas segas. Gar armēņu stendu ejot, drīkst uzkāpt uz paša darinātas grīdsegas un aptaustīt mežģiņu galdautus. Daudz laužu apbrīno lietuviešu kokgriezumus.

Šur un tur paviz pa pretkomūnistiskai notij: bulgāri sava stenda priekšā nolikuši dzejnieka Christo Boteva attēlu ar citātu: „Tas, kas krīt ciņā par brīvību, nemirst nekad." Ungāru stendā skaisti ietērpta, bet dusmīga lelle sēž pretkomūnistiskas literatūras vidū. Unkraini izdala par brīvu grāmatas par savu vēsturi. Čehi paskaidro, ka izstādītais kristalls nav pērkams, jo komūnistu pārņemtā Čehoslovakija tādu vairs neražo. Uz zīda gleznota kiniska Madonna virs stenda, kur tirgojas ar lētiem ķīniešu niekiem, atgādina, ka arī Ķīnā kādreiz bijuši kristieši. Igauņi savus skaistos audumus un dailamatniecības izstrādājumus mērķtiecīgi izkārtojuši tā, lai centrā paliktu Igaunijas reljefs un paskaidrojumi par Igaunijas likteni.

Tomēr pilnīgu piemēru tam, kā šādu vienkāršu raibu tirdziņu efektīvi izmantot propagandas nolūkiem, bija devuši latvieši, kuŗu stends nenoliedzami bija vispārākais. Liekas, ka te pateicība pienākas latviešu dailamatniekiem, kas nenogurdami rīkojuši mākslinieciski vērtīgas izstādes un tā izaudzinājuši latviešu gaumi tiktālu, ka viņi nemaz nevar vienkārši aiziet uz izstādes telpu un nokraut savus rokdarbus rindā uz galda, kā tas bija ja darīts citos stendos. Kaut arī šāda mākslinieciski augstvērtīga stenda izveidošanai jāziedo milzum daudz laika, pūļu, personīgu līdzekļu, sviedru, negulētu naktšu un pat strīdiņu, tas atmaksājas. Izstādes rīcības komiteja to sākusi veidot jau pirms pāris mēnešiem, aizvien paplašinādama savu palīgu kadrus, tā ka beidzot tos grūti pat saskaitīt. Visi strādājuši bez atlīdzības, bet stenda materiāli vien izmaksājuši 500 dolaru. Stends veidots pēc arch. Ziemas meta sadarbībā ar latviešu dailamatnieku savienību. Pašā centrā, apgaismotā logatā, starp 2 tautu meitām, uz Latvijas karoga fona stāv balts bērza krusts, ar uzrakstu: „To latviešu piemiņai, ko nomocījuši komūnisti." Zem tā vitrīna ar latviskām rotām, visapkārt audumi, grāmatas, dailamatniecības izstrādājumi kokā un ādā, A. Annusa un M. Induses-Mucenieces darbi. Kopsiespaids svinīgs un noslēgts. Šim stendam neredzēja nevienu paejam garām. Par Trūmens apstājies, izlasījis uzrakstu un teicis: „Cik briesmīgi."

Apmeklētājiem izdalīts 20.000 lapiņu ar informāciju par latviešu dailamatniecību kā arī illustrēts raksts par Latvijas traģēdiju.

Izstādē bija arī dažādu tautību ēdienu stendi, kur varēja nogaršot gan lietuviešu pīrāgu, gan ungāru medus rausi, gan armēņu šašļiku vai poļu desas, gan arī pavisam neredzētus ēdienus. Zāles vienā galā gandrīz nepārtraukti notika dažādu tautību priekšnesumi. Latviešu 8 pāru grupai iznāca dejot tieši pēc indiāņiem. Šis kostrasts it redzami atgādināja, ka ASV dzīvojošās tautas tik tiešām nāk no dažādiem zemes lodes stūriem, ar visdažādākām kultūrām.

D. V.

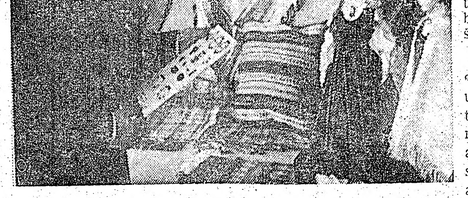

Izstādes rīcības komitejas pr-dis V. Vīksniņš pārbauda eksponātus.

Grēta Garbo pret fotografēšanu

Nesen Parīzē manīta slavenā filmaktrise Grēta Garbo, kas pēdējos gados maz redzēta atklātībā. Viņa saskaitusies uz fotografiem, kad tie mēģinājuši uzņemt dažas bildes lidlaukā uz nepareizām lidmašīnas kāpnēm. „Es negribu jūs redzēt!" atcirtusi Garbo, aizklādama seju ar plaukstām.

Leonida Breikša piemiņas vakars Montreālā

16. novembra vakarā Montreālas Latviešu biedrības rīkotajā referātu vakarā pulcējs latviešu noklausījās māc. A. Vonkus referātu par Leonīdu Breiksu un viņa patriotisko dzeju. Referents norādīja, ka šo vakaru Breikša piemiņasmai izraudzījies tāpēc, ka laiks starp 11. un 18. novembri ir latviešiem dziļi nozīmīgs, jo blakus vēsturiskiem notikumiem ir svarīgi pakavētīes pie tiem latviešu tautas dēļiem, kuŗi stāsta šo varoņstāstu. Breikšs ir viens no vidējās paaudzes rakstniekiem, kuŗa darbi, sevišķi viņa dzeja, pāraugusi savu laiku un, cerams, ieies uz palikšanu latviešu literatūras vēstarē. Breikšs ir kļuvis par saucēju un aicinātāju, viņa dzejas lasām, dziedam un nesam sirdī, tās pacilā prātu un šaubigajiem atdod ticību. Bez dzejām viņš sarakstījis romānu „Maldugunis" un grāmatu „Mūsu ģimene", kā arī publicējies laikrakstos ar ideoloģiska satura rakstiem. Bet viņa galvenais nopelns ir patriotiskā un dziļi reliģiozā dzeja. Dziesmas „Lūgšana", „Mūsu ticība" un citas kļuvušas par pārdzīvotā laika simbolu. Ja savā dzejas formā un izteiksmes līdzekļos viņš nebija jaunu ceļu meklētājs un tur atrodami savi trūkumi, tad saturā ar savu domu skaidrību un vienkāršību B. ir saprotams visiem. Viņa nesalaužamā ticība tik loti vajadzīga mūsu tautas brāļiem nebrīvībā un arī mums šodien svešuma ceļus staigājot.

Referents iepazīstināja klātesošos ar Breikša dzīves gājumu un ar izvilkumiem no viņa mātes atmiņu stāsta. Netrūka arī moku ceļos aizgājušā dzejnieka attēla ar viņa pašrocīgu parakstu. Skaists bija bridis Aizmūžos aizgājušā dzejnieka un drauga piemiņai.

M. Ozola.

Rūpīgi strādājot jau vairāk kā [illegible] TLB dramatiskais ansamblis rež. V. Pukata vadībā gatavojas M. Zīverta „Āksta" pirmizrādei 26. novembrī. Uzņēmumā M. Gaiķe — Melnā Mērija, A. Kreslovskis — Šekspīrs un Dz. Indzere — Kendels. J. Kreiļa uzņ.

VĀCU „TREŠĀS VALSTS" VĒSTURE BRĪTU SKATĪJUMĀ

Ir iznākusi angļu valodā vācu „trešās valsts" vēsture (William Shirer „The Rise and Fall of the Third Reich"). Tas ir plašāks apcerējums par nacionālsociālisma nodibināšanos, attīstību un sabrukumu Vācijā. Interesantas ir brītu kritiķu atsauksmes par minēto grāmatu, piemēram, vienā no ļoti izplatītajiem konservatīvi noskaņotiem svētdienas laikrakstiem. Var teikt, ka šī kritika atspoguļo valdošo noskaņojumu britu konservatīvās intelligences daļā (leboristu atsauksmes būtu vēl daudz nelabvēligākas vācu tautai).

Britu kritiķis protestē pret Hitlera salīdzināšanu ar Staļinu. Staļina režīms esot nācis pie varas Krievijā pēc zaudēta kara un ilgstoša pilsoņu kara, pēc niknas cīņas ar pretiniekiem. Hitlers turpretim ieguvis varu miera laikā un „miera ceļā", t. i. bez asas cīņas un bez sevišķiem protestiem no vācu tautas puses. Vācu tautu nevarot atbrīvot no netiešas atbildības par notikumiem nacionālsociālisma laikā. Vācu tauta labprāt atbalstījusi Hitlera režīmu, kas viņai devis dažādus „labumus": generāļi, bankieri, ierēdņi, intelligence, strādnieki — visi gribējuši savu ieguvumu daļu", un „pasaules imperija ir visai ienesīga lieta", sarkastiski atzīmē kritiķis. Vienīgais nacionālsociālisma periods, kurā vācu tauta bijusi pilnīgi pasīva, bijis — šī režīma beigu posmā: to viņa neesot veicinājusi (kritiķis piemirst pret Hitleru rīkoto atentātu 1944. g. vasarā, kura dalībnieki bija vācieši).

Grāmatas autora izmantotajās vēstulēs un citos dokumentos esot redzams, ka vācu veikalnieki sacenšoties, piedāvādami indīgo gāzi un citas lietas Hitlera koncentrācijas resp. nāvei nolemto nometnēm, bet pēc režīma sabrukuma tie apgalvojuši, ka nekā neesot zinājuši par tamlīdzīgu nometņu eksistenci.

Kritiķis izsaka grāmatas autoram savu pateicību par viņa darbu, kas „uz visiem laikiem saglabāsot patiesību". Vienīgās briesmas, pēc viņa domām, ir, ka cilvēce varētu aizmirst šo „visbriesmīgāko tiranniju Rietumu vēsturē". Grāmata tādēļ esot nopietns brīdinājums, lai tas nenotiktu.

Jāatzīst, ka minētā kritika pārmetumos vācu tautai ir sava daļa taisnības, bet ir jāsaubās par viņa apgalvojumu, ka vienīgās briesmas patlaban ir „aizmirst visbriesmīgāko tiranniju Rietumu vēsturē". Daudzas tautas pazīst vēl kādu citu tiranniju, kuru cienījamais kritiķis, acīmredzot, grib aizmirst. Ir jāsaubās arī, vai pašlaik ir vēlams atgādināt pagātni britiem, kas jau tā ir nelabvēlīgi noskaņoti pret vāciešiem, — bridi, kad visām Rietumu tautām vajadzētu aizmirst bijušās nesaskaņas un būt vienotām cīņā pret kopīgo Rietumu ienaidnieku. No britiem, kas vienmēr ir lepojušies ar savu nosvērto un reālistisko politiku, varētu gaidīt tālredzīgāku, mazāk emocionālu un tiešām reālpolitisku pieeju pagātnes un tagadnes jautājumiem. De Golla Francija kas no vāciešiem ir nesamērojami vairāk cietusi nekā briti, ir labāk sapratusi pašreizējā momenta nopietnību savās attieksmēs ar Vāciju.

-gs.

Pajautājiet savam ārstam vai drogistam!

GARLIC JUMS IR LOTI NODERĪGS

VĪRI remdina influences un saaukstēšanās sāpes.

Palīdziet paši sev uzturēt sevi spēcīgu un veselīgu. Gan simteniem miljoni laužu, kas todami GARLIC veselības līdzekli, atzinuši tā efektīvo iedarbi. GARLIC ir dabisks antiseptisks sāpju remdināšanas līdzeklis, kas uzlabo asins rinkošanu. Daudzi šī produkta lietotāji to atzinuši par piemērotu artrētisko un reumatisma sāpju remdinātāju. Adams Garlic Pearles satur salicylamide, ir pārbaudīts līdzeklis, kas iegūts no tīras kiploku eļļas. Adams Garlic Pearles ir bez smakas un garšas, viegli ieņemams sainiti pie jūsu drogista, un esiet droši, ka paši par to kapsuļu veidā. Iegādājieties priecāsities.

TAUTIEŠI,

turpmāk naudu it iespējams nosūtīt uz LATVIJU ar mūsu Sainīšu nodaļas starpniecību.

NAUDU pārsūtām ar gaisa pastu, un to saņem visātrākā laikā.

IZMAKSĀ par vienu dolaru

10 rubļu — pēc tūristu kursa.

DV SAINĪŠU NODAĻA,

123 Huron St., Toronto 2-B, Ontario, Canada.

PIEMĒROTĀKĀ DĀVANA

Jums un Jūsu draugiem ZIEMASSVĒTKOS!

VELTAS TOMAS

SONETU IZLASE

MŪŽĪGĀ SPĒLE

Daiņa Miezāja māksliniecīskā ietērpā, glīti iesietu, šo grāmatu izdod Daugavas Vanagi Kanadā. Katram, kas ciena Veltas Tomas dzeju, šī grāmata sagādās īpašu prieku. Saturā: filozofiskas pārdomas par mūžības jautājumiem; krāšņi uzburtas dzimtenes un Kanādas dabas ainavas; mūsu tautas un zemes neseno cīņu pagātni aptveroša patriotiskā dzeja; kā arī dzejnieces raksturīgās, dziļi pārdzīvotās mīlestības tēmas.

Šī vērtīgā grāmata, pasūtinot līdz š. g. 1. decembrim Daugavas Vanagu grāmatnīcā, 123 Huron St., Toronto, Ont., Canada, saņemama par tikai $2.25. Grāmatas tirgus cena $2.95.

PIEMĒROTĀKĀ ZIEMASSVĒTKU DĀVANA JUMS UN JŪSU DRAUGIEM! PIETEICIETIES PASŪTINĀJUMUS!

ASV VECLATVIEŠU NOSTĀJA

Ņujorkas latviešu svētdienas skolas atzīmēja Latvijas neatkarības svētkus jau 13. novembrī. Džamaikas latviešu bērni ar saviem vecākiem sapulcējās Mūsu Pestītāja baznīcā, kur pēc dievkalpojuma apmeklētāji apakšējās telpās pie kafijas galdiem varēja noklausīties, kā mazie deklamēja . . .

Sanāksmi ievadīja māc. R. Zariņa interesantais referāts par agrāko latviešu iecelotāju ASV aktivitāti savas dzimtenes atbalstīšanā. Jau 1917. g. Bostonā notikusi kāda patriotiska tautību parāde, kurā piedalījušies arī latvieši. Bostonas latvieši toreiz vēl nezinājuši, zem kāda karoga iet, jo krievu karogu tie noraidījuši. 1919. g. Ņujorkā „Mc Alpin" viesnīcā sanācis latviešu kongress, lai lemtu, kā labāk atbalstīt Latviju. Fotografijās redzams, ka kongresa telpās visai skatuvei pāri ir uzraksts „Visu par Latviju". Toreiz visas latviešu kolonijas ASV sūtījušas delegācijas un peticijas uz Vašingtonu, lūdzot lai ASV valdība atzīst Latvijas neatkarību.

Vēlākos gados Vašingtonā atvēra Latvijas sūtniecību un Ņujorkā, Rockefeller Plaza, — Latvijas konsulātu. Starp ASV un Latviju izveidojās tirdznieciski sakari. Latvijas saldumi kļuva populāri ASV. Latviešu draudzē bērniem Ziemassvētkos parasti dāvinājuši Latvijas konfektes. Ņujorkas latvieši atzīmēja arī 18. novembra svētkus. Pirmā latviešu organizāciju, kas sāka svinēt 18. novembri, bija Ņujorkas latviešu bibliotēkas biedrība. Vēlāk arī Ņujorkas latviešu biedrība svinēja šos svētkus.

1940. g. Ņujorkā notika pasaules izstāde. Latvijas stenda tur nebija, bet vienu dienu izstādē plīvoja Latvijas karogs, jo tā bija Latvijas diena. Tā deva izdevību iepazīstināt amerikāņus ar to, kas notiek Latvijā, jo tad tur bija „baigais gads". Tai pašā gadā padomju valdība aicināja visus latviešu kuģus iegriezties padomju ostās, nepaklausības gadījumā piedraudot ar represijām pret jūrnieku ģimenes iekšienē. Lielais vairums latviešu jūrnieku tomēr palika brīvajā pasaulē un ar saviem kuģiem kalpoja sabiedrotiem. Daudzus latviešu kuģus torpedēja un daudzi latvieši gāja bojā.

Ilgvara Šteina

darbu skati atklās DV namā Toronto 27. novembrī, pl. 2 p.p. Izstāde būs atvērta katru dienu no pl. 2—9 vakarā līdz 3. decembrim.

Kultūras apskats

Tikai Bēthovena skaņdarbus atskaņoja Toronto simfoniskais orķestris pagājušajā nedēļā Maseja hallē, kad abi koncerti bija gandrīz izpārdoti. Viesojās Leonids Kogans. Mākslinieks kopā ar TSO atskaņoja Bēthovena Re-mažora vijoļkoncertu, izpelnīdamies nedalītu klausītāju atsaucību. Orķestris V. Suskinda vadībā teicami interpretēja 2. simfoniju. Nākošie divi TSO koncerti seriju ietvaros notiks 22. un 23. novembrī. Programmā: Prokofjeva un Čaikovska „Romeo un Džūlijas" uvertīras un Rachmaņinova 2. simfonija.

☆

Teicamu iespaidu atstāja Vinipegas Karaliskais balets ar trīs dienu ilgām viesizrādēm Karaliskās Aleksandras teātrī. Saliedzinājumā ar Kanadas Nacionālo baletu Toronto, jāatzīst, ka Vinipegas balets gan tehniski, gan choreografiski attestē sevi pilnīgāk.

☆

Japāņu mūzikālā komēdija „Brīvdienas Japānā" jau 5. decembrī ieradīsies Toronto. Nedēļu ilgās viesizrādes notiks O'Keefe mākslas centrā. Līdzīgi Brodveja teātru uzvedumiem, šīs komēdijas pamatā ir dziesmas, dejas un atjautīgi dialogi.

FILMU Pasaule

Kas gan šodien būtu britu filmu industrija bez lieliskajām „carry on" komēdijām! Filma „Please Turn Over" ir tiešām ticama komēdija, kaut gandrīz visi aktieri jau redzēti agrāk, parasti samērā klaunīskās lomās. Šis jaunākais britu izlaidumus mums rāda kādu 17 gadus vecu meiteni — brīnumbērnu, kas ar savu pirmo noveli „Naked Revolt" sacel kājās, tā sakot, vai „visu pagastu", sākot no istabenes līdz „dakterļielskungam". Filmas saturs šoreiz neliekas visai oriģināls, bet darbība toties ir viscaur spraiga, gan Londonā, gan mazajā pilsētiņā, kur dzīvo 17 g. v. jaunavas vecāki. Šī filma, kā redzams, uzņemta ar skaidru nolūku — smīdināt ikdienas darbā nogurušos skatītājus.

A. K.

A. GAILĪTS APBEDĪTS

VIŅŠ VAREJA BŪT ARĪ LATVIEŠU RAKSTNIEKS

Lielais igauņu rakstnieks Augusts Gailītis apbedīts 13. novembrī Erebro, Zviedrijā. Viņa mirstīgās atliekas pārpelnotas. Pēnelaika šķirsta bija sapulcējušies Zviedrijā dzīvojošie igauņu rakstnieki un mākslinieki.

Gailīta ģimene bija daļēji igauniska un daļēji latviska. Viņa tēvs bija cēlies no Ļibiem un runāja vienādi labi kā latviski, tā igauniski. Viņa māte bija jauktas izcelsmes, dzimusi pie Gaujas, un arī runāja abas valodas. Augusta pirmā skola bija latviešu draudzes skola Valkā. No 191 . līdz 1914. g. Gailītis strādā par žurnālistu Rīgā „Dzimtenes Vēstneša" redakcijā. Arturs Kroders ar viņu toreiz iedraudzējies un tagad saka, ka apstākļiem citādi iegrozoties, Gailīts būtu kļuvis latviešu rakstnieks. Viņa latviešu literārā valoda bijusi ļoti laba. Tomēr viņa igauņu asins balss bija stiprāka par latvisko. „Dzimteneš Vēstneša" redakcijā Gailītam iznākusi nesaprašanās ar Arvedu Bergu. Vai nu tādēļ vai kādu citu iemeslu dēļ Gailīts aizgājis no redakcijas sarūgtināts un pievērsies igauņu avīžniecībai. Sekojošos gados viņš izturas pret visu latvisko vēsi, pat ar ironiju. Vēlākos gados gan viņam rodas siltas jūtas pret Latviju. 1934. g. viņš nosūtījis savu romānu „Nipernadijs" ministru prezidentam K. Ulmanim ar ierakstu „Manas otrās dzimtenes vadonim."

„Brīvā Vārda 3. numurs

iznāks drīzumā ar K. Rabāča, F. Krusas, O. Akmentiņa, I. Vīksnas, K. Kežbera, A. Raidoņa, R. Brīvnieka u. c. rakstiem. Vairāki autori šai numurā apcer un iztirzā preses un sabiedrisko darbinieku attieksmes, tādēļ tā saturs var interesēt arī biedrību un organizāciju vadītājus, lai pēdējiem dotu ieskatu par principiem, kādi valda preses darbiniekos, atsevišķi vienu vai otru sadzīves notikumu un parādību. „Br. V." divu numuru abonements maksā $1,-, kas nosūtāmi: Mr. K. Kežbers, 2727 N. Milwaukee Ave., Chicago 47, Ill., USA. LPB biedriem, kam ieskatam piesūtīts biļetena 2. num., trešo num. vairs nepiesūtīs, ja nebūs savlaicīgi nokārtots abonementa maksājums.

Igaunietes miljonu prasība no Zviedrijas

(LZA) Savā laikā ziņojām par okupētās Igaunijas iemītnieces Maijas Hüüs vairāku miljonu prasību no Zviedrijas bankām, kas pienākas viņas tēvam Artūram Hüüsam, kas savā laikā bijis viens no galveniem akcionāriem igauņu lielrederejā „Tallin Shipping Co.". Artūrs H. izsūtījumā Sibirijā miris 1942. gadā. Arī Maija H. Sibirijā izcietusi vergu darbus. Ar Pad. Krievijas atļauju viņa bija ļēlusi šo prasību pret zviedru bankām. Apm. 1½ mēnešus viņa uzturējās Stokholmā. Prasītājas pilnvarotais zviedru advokāts Arvids Rudlings sarunā ar mūsu līdzstrādnieku bija atturīgs un vienīgi paskaidroja, ka tiesu iestādes prāvu atlikušas uz citu sēdi, jo gadījums ir ļoti sarežģīts. Igauņu aprindās klīst valodas, ka no minētās kuģu sabiedrības Maija H. nedaudz naudas esot jau saņēmusi uz rokas, un par to izdarījusi dažādus iepirkumus, starp citu nopirkusi greznu automobili. Līdz galīgam tiesas lēmumam paies ilgāks laiks.

PASKAIDROJUMS

LA iepriekšējā numura 8. lappusē A. E. Le Pagē sludinājumā zem Sveicam Latvijas brīvvalsts 42. dzimšanas dienā paraksts jālasa Konst. Kārkliņš.

Ap 300 cilvēku apmeklēja 1. dienā V. Reinholda gleznu skati Toronto Internacionālā institūta telpās, tai pašā dienā nopērkot jau 7 darbus. Izstādi atklāja LNAK Kultūras nozares vad. R. Bregžis. Uzņēmumā mākslinieks (vidū) ar viesiem. Izstāde atvērta katru dienu līdz 3.decembrim no pl. 7.30—9 vakarā, svētdienās no pl. 3.30—9. J. Kreiļa uzņ.

H. IBSENA

JONS GABRIELS BORKMANS

DV Teātris — 10. decembrī Toronto.

JONS GABRIELS BORKMANS (Valdis Skudra): ...katrs mēs savu reizi tiekam sabraukts. Svarīgi ir — lēkt atkal mudīgi augšā un nevienam nerādīt, ka tev sāp . . .

KĀ SAGĀDĀT NAUDU DIEVNAMA CELŠANAI

Par šo jautājumu spriedā Sv. Jāņa draudzes Toronto paplašinātā darbinieku sanāksme, 6. novembrī. Sanāksmi atklāja draudzes padomes pr-ka v. prof. V. Burkevics, norādot, ka dievnama iegāde ir neatliekama, jo, zem sveša jumta strādājot, draudzei rodas dažādas grūtības un neērtības. Pārrunas vadīja dievnama iegādes fonda priekšnieks O. Brenķis, protokolēja J. Galējs. Plašāku pārskatu O. Brenķus iepazīstināja sanāksmes dalībniekus ar dievnama celšanas financiālajām problēmā. Viņš norādīja, ka draudze jau savākusi samērā lielu summu, kas izlietota īpašuma 200 Balmoral Ave. iegādei ar nodomu tur celt dievnamu. Par šo īpašumu samaksāti $3 00.-, bet gāda laikā vēl jānomaksā $16.000,-. Nomaksas termiņš nolikts tik īss tādēļ, ka draudzei bija solīts atzīdevums no sinodes. Tagad sinode ar atzīdevuma došanu vilcinās un neapstiprina arī draudzes jaunizstrādāto satversmi, tādēļ ka tajā balstiešības paredzētas arī draudzes locekļēm-sievietēm.

Vai varēs uzcelt savu dievnamu arī bez sinodes aizdevuma, tikai paši ar saviem spēkiem? Uz šo jautājumu dievnama iegādes fonda pr-ks atbildēja ar noteiktu — jā. Viņš sniedza pārskatu par Sv. Jāņa draudzes locekļu sastāvu, kas liecina, ka draudzē ir vismaz 1000 tādu draudzes locekļu, kas strādā algotu darbu un kas, pēc dievnama iegādes fonda pr-ka domām, nenest pārāk lielus upurus arī tad, ja tie vienreizēji šim cēlam mērķim katrs ziedotu ap $100,-. Ja kādam tiešām šādas summas nebūtu, tad viņam jārod iespēja to aizņemties, jo dievnama celšanai nauda nepieciešama tūdaļ, stājoties pie darba. Dedzīgos vārdos O.Brenķis aizstāvēja savu viedokli un aicināja draudzes locekļus pārdomāt par to, vai mēs esam pilnīgi savus kristīgā cilvēka pienākumus, ziedojot draudzes darbam un dievnama celšanai tikai dažus centus mēnesī. „Lai es varētu prasīt kaut ko no citiem, man pašam jārāda priekšzīme."

nobeidzot teica O. Brenķis, un nodeva dievnama celšanai čeku par $100.-, soloties arī turpmāk katru gadu regulāri iemaksāt zināmu summu šī mērķa sekmēšanai. Arī visi pārējie runātāji pievienojās O. Brenķa viedoklim un ieteica līdzekļu vākšanas akciju sākt jau tuvākajā laikā; ziedojumu vākšanai pieteicās 30 talcinieki.

Pārrunās J. Androvičs ierosināja pārdot namu 50 Dewson St. un celt reizē ar baznīcu arī dzīvojamo māju, tās pagraba telpas izlietot draudzes vajadzībām, kā tas ir Trīsvienības baznīcā. Br. Rubess norādīja, ja kanadiešu draudzes ceļ baznīcu, tad tās nosaka minimālo daļu katram draudzes loceklim — kā maksājumu dievnama celšanai. Tikai to, kas ziedots vairāk, ieskata par upuri. Ievērojot apstākļus, kādos tagad dzīvo draudzes locekļu vairākums, arī $100,- nebūtu jāieskata par upuri, bet tikai par maksājumu kāda neatliekama mērķa sasniegšanai.

Lielā vienprātībā pārrunājuši līdzekļu sagādes jautājums, sanāksmes dalībnieki vienojās, ka vispirms izsūtāmi rakstveida aicinājumi ziedot dievnama celšanai ap $100.-, un darīt to vismaz no katras maksātāju vienības. Tikai pēc tam būtu apciemojami tie draudzes locekļi, kas nebūtu uz rakstveida aicinājumu atsaukušies.

Visi priekšlikumi un ierosinājumi nododami draudzes padomes izlemšanai un turpmākai ricībai.

PATEICĪBA

Toronto DV nodaļas Vanadžu kopa izsaka sirsnīgu pateicību Benjamiņa krāsu filmu laboratorijas vad. E. Lejiņam un Kaplana veikala vad. A. Jansonam par loterijai iegādāto mantu piešķiršanu par pazeminātu maksu. Sirsnīga pateicība A. Kazerovskai par loterijai dāvāto latviskō spilvenu un nodaļas biedriem un pārējiem tautiešiem par loterijas sekmēšanu, kuŗas atlikums tiks veltīts aprūpes darbam mūsu tautas sērdienieiem brīvajā pasaulē un aiz dzelzs aizkara.

JAUNĀKĀS GRĀMATAS

Dz. Freimanis — **SVEČU SMARŽA**, dzejas	$2.50
J. Krēsliņš — **TOMĒR ES ATCEROS** dzejas	2.80
V. Kārkliņš — **NEAPKLUSINĀMĀS IEKĀRES**	3.00
T. Heijerdāls — **KON - TIKI**	3.60
E. Aistars — **SAPNIS SAULES LOGĀ**	3.20
A. Zariņš — **BRĪNUMS**	2.50
J. Martinsons — **GUDRIBAS CEĻŠ**	0.80
K. Ieviņš — **MEDULĀJS**	4.00
A. Niedra — **BULVĀRU CIGĀNI**	3.60
R. Bangerskis — **MANA MŪZA ATMIŅAS IV d.**	6.00
F. E. Silampē — **KALPONE SILJA**	3.60
V. Kārkliņš — **ZELTA ZVANS**	4.50
E. M. Remarks — **RIETUMU FRONTĒ BEZ PĀRMAIŅĀM**	3.00
Ad. Šilde — **VAZU RĀVĒJI**	2.80
Ad. fon Chamisso — **PĒTERA ŠLEMIĻA BRĪNUMAINAIS STĀSTS**	5.20
B. Ādamsons — **RAKSTI I—II kompl.**	13.80
J. Vitols — **200 LATV. TAUTAS DZIESMAS**	12.00
J. Sirmanis — **ALBERTA CILPAS PIEDZĪVOJUMI**	2.80
Dr. arch. E. R. Laube **RAKSTI PAR ARCHITEKTŪRU**	6.50
K. Grāmatnieks — **DZINTARA KRASTĀ**	4.00
E. Birznieks - Upītis — **PASTARIŅŠ DZĪVĒ**	2.80

DV GRĀMATNĪCA

123 Huron St., Toronto 2-B, Ontario, Canada.

ETNISKĀS GRUPAS PĒTA JAUNĀS KOMŪNISMA METODE

Bijušais Latvijas atbrīvošanas cīņu dalībnieks, poļu ģenerālis tautību pārstāvju sanāksmē.

Bijušais poļu ģenerālis M. T. Tokaržēvskis, kas 1920. gadā vadījis Pilsudska leģionu kaujās pie Daugavpils, 12. novembrī bija ieradies Toronto, lai piedalītos Austrumeiropas tautu sanāksmē. Sanāksme notika poļu zālē, 1087 Queen St. Sanāksmē piedalījās Bulgārijas, Čehoslovakijas, Igaunijas, Latvijas, Lietuvas, Ungārijas, Rumānijas un Polijas pārstāvji.

Sanāksmi atklājot, Dr. T. Rosols norādīja, ka komūnisti, it sevišķi pēdējā laikā, sākuši lietot jaunas metodes, lai mazinātu pretboļševistisko cīņu. Pareizāk sakot, kā Kanadā, tā Savienotajās Valstīs un citās Rietumu lielvalstīs uzsākta it kā nacionālsociālisma apkarošana, lai gan būtībā nacionālsociālisms ir sen jau likvidēts, bet gan pasaulē eksistē komūnisms, kas nav ne par matu labāks par nacionālsociālismu. Brīvās pasaules sabiedriskās domas noskaņošanai tiek sludinātas briesmas, kas draud no nacistiem, bet toties tās briesmas, kas pasaulei draud no komūnisma, tiek slēptas vai vismaz maskētas ar nolūku, lai iedzīvotāji nevarētu ar tām iepazities.

Ģenerālis M. T. Tokaržēvskis ir Polijas eksilvaldības loceklis. Savā laikā komūnisti viņu apcietinājuši. Viņš ievietots Lubjankas cietumā un izdzīvojis arī vairāku koncentrācijas nometņu bardzību. Pirms dažiem gadiem viņam izdevies izkļūt brīvajā pasaulē. Tagad viņš uzturas Londonā, Anglijā.

Savā uzrunā ģenerālis pasvītroja it sevišķi to, ka Padomju Savieniba neesot tik spēcīga, lai uzsāktu atklātu karu, galvenokārt atomkaru, jo tā skaidri apzinoties, ka kara uzsākšanas gadījumā tā piedzīvotu sakāvi. Padomju Savienības interesēs esot vilcināties, un pats galvenais tās uzdevums — radīt nemierus Rietumu valstīs, kā arī visiem iespējamiem līdzekļiem sēt Rietumvalstu iedzīvotājos neuzticību viņu valdībām. Kā ļoti iespaidīgu ieroci šai virzienā Padomju Savieniba lietojot **immigrantu demunicēšanu, tādā veidā nostādot tos nacionālsociālisma piekritēju gaismā. It sevišķi pēdējos gados** ir pierādījies, ka immigrantu nacionālo organizāciju vadītājiem ir labas attieksmes ar to valstu valdībām, kur tie dzīvo. Tāpēc komūnistu galvenais uzdevums šīs attieksmes pasliktināt, lidz ar to panākot, lai Rietumu valstsvīros, kā arī iedzīvotājos sētur neuzticību arī pret ieceļotājiem.

Būdams apciemājumā Padomju Savienībā, ģenerālis Tokaržēvskis neskaitāmos gadījumos ticies ar tiem Pad. Savienības karaviriem, kuri kara laikā bijuši ārpus Pad. Savienības teritorijas. Viss lielais šo karaviru vairums tikuši turēti apcietinājumā ar nolūku, lai tie nevarētu stāstīt Padomju Savienības iedzīvotājiem, ko tie redzējuši atrazdamies ārpus Padomju Savienības, par dzīves apstākļiem u. tml. **Sis apstāklis norāda uz to, ka komūnistu partija Padomju Savienībā nevar saviem iedzīvotājiem uzticēties.**

Pēc ģenerāļa domām, Rietumu valstīm, galvenokārt lielvalstīm, vajadzētu pārtraukt tirdzniecīskos skarus ar Padomju Savienību, līdzīgi kā tas bija daļēji pirms 2. pasaules kara.

Bez tam etniskajām grupām jāveicina komūnisma izplatīšanās paņēmienu atmaskošana, jo tas ir ļoti svarīgi tajā ziņā, ka lielie laikraksti, it sevišķi Kanadas laikraksti, saviem lasītājiem pasniedz tādus materiālus, kas vairāk veicina komūnisma izplatīšanos nekā tā apkarošanu.

Sanāksmes dalībnieki atzina, ka Kanadā ir jānoorganizē attiecīga komiteja, kas varētu aktīvāk veicināt Apspiesto tautu asamblejas darbu. Šī ko formējama no to Autrume valstu pārstāvjiem, kuŗu 1939. gadā bija neatkariga zināms. Apspiesto tautu blejas aktīvie darbinieki v tikai tādi, kuŗi nav pie Kanadas pavalstniecību.

Bez tam vēl atzīmēsim vārdus no intervijas, ko tis teica par brīvības cīņā vijā 1920. gadā. Viņš koma Pilsudska pirmo leģionu pi gavpils. No latviešiem vi ateeras biskapu A. Urbšu, tas uzturot kontaktu un sen ticies personīgi Spānij starpā ģenerālis teica, ka sarunā ar biskapu A. Ur reizei bijis pašiem ko paj Pilsudska leģiona artileri šaudot komūnistu spēkus, radušies Daugavpilī, trāpi to māju, kuŗā toreiz dzīv gadējais biskaps A. Urbš tams, tas ir mazs sikums, cienījamiem vīriem kūdr gadiem iznāk pasmieties.

MIRIS BRĪVĪ CĪNITĀJS

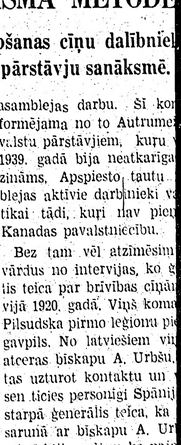

11. novembra agra rīt to sēdzis acis uz mūžu brīvības cīnītājs un ie riots Jānis Salzirnis, V steigtsi sirdstrieka po darbu.

Aizgājējs dzimis 1900 nija Baunja pagastā. Pē skolas beigšanas strādā kiem. Kad nodibinājās valsts un tās valdība *viešus pie ieročiem*, J nis brīvprātīgi iestājā miceras pulka un šī pu vā izstaigāja visus brī kaujas laukus. Pēc mi šanas pulks tika pārde Valmieras kājn. pulku, dhtais karavīrs J. Salzi ma palikt pulkā par in ra savam pulkam un profesijai atgrieža pa cigs līdz pat boļševik jai, kad pulks tika izfo ni laikā viņš pildīja da ierindas, gan atrinda un pulka izformēšanas bija ieguvis virsnieka pakāpi. Kaut arī pec kara mundieri neuzvi jējs vienmēr jutās kā k bija sirsnīgi pieķēries gautu drānguem un sa bas tradīcijām. Viņa ja maja durvis bija vi si atvērtas katram is tīm un bijusiem valmi ipasi.

Jānim Salzirnim veiksme arī majas pav tošanā. No dzimšta ar īsti latvisku sīkstu atšķirība viņš bija R skaistu ģimenes mā tuvojoties Rīgai un d reizējai boļševiku viņš tomēr visu atst vas trimda, vispirm un tad tālāk uz Ka strādadamis gan. Had tas darba vietas, atka savu kārā izpostīto viņš kļuva namsaim pašā laikā sagādādam ģintību saviem ber dēls Gunārs Salzirn Torgnto universitat strādā par inženie pārvaldē.

Vienmēr bija in patikami ar aizgājēj aprunāties, paklausīt seligo dzīves aizskatu pīnu izklāstos. Kā v nesatricināmi ticēja L žakai nākotnei un p varai. Bet pēkšņi jo kļusumus.

14. novembra pēcpu lai rudens saulei aps pakalnus, lieli drau pulkš brīvības cīnītā zirni izvadīja uz p Jorkas kapu latviešu Valmieras pulka ģ soļiem nesa šķirstu, jās soļa soļoja dēls, meita ar viru pārējie bērniņi. P diem un ziņģasnas Lūsis ka pēdējo d cienu iz aizgājēja s sija Sanfu Latvijes svaigas zāļu kopiņ nāci un zīedi. Krā nolika 4. Valmier nika karavīri, vie losi Latviešu virsnie ba.

Vieglas smiltis l zemes kapu kalnā!

Jā

Olga Salzirne un piederīgie.

Pateicība

Sirsnīgs un dziļi izjusts paldies visiem draugiem un pazīņām, kas piedalījās mana mīlotā dzīves līdzgaitnieka, mūsu tēva un vectēva Jāņa Salzirņa izvadīšanā uz pēdējo dusu 14. novembrī.

Seviški mīļš paldies par sirsnīgajiem izvadu vārdiem māc. A. Lūsim, 4. Valmieras kājnieku pulka pārstāvim J. Niedram, Virsnieku apv-bas pārstāvim J. Šmitam un Biruta Senkēvicai par jaunajiem vārdiem un ziedi diem. Tapat paldies J. Ausekļim ar ģimeni, kas bija mērojuši tālo ceļu, lai pavadītu draugu izvadītu pēdējā gaitā. Izsauta pateicība arī visiem pārējiem par skaistajiem ziediem un līdzdalības apliecinājumiem, kas mūs stiprināja mūsu lielajās sērās.

Olga Salzirne un piederīgie.

ORKMANS
nbrī Toronto.

S (Valdis Skudra): ...katrs
Svarīgi ir — lēkt atkal mu-
ka tev sāp . . .

VNAMA CELŠANAI

eidzot teica O. Brenķis, un
eva dievnama celšanai čeku
$100.-, soloties arī turpmāk
ru gadu regulāri iemaksāt
mu summu šī mērķa sekmē-
ai. Arī visi pārējie runātāji
ienojās O. Brenķa viedoklim
teica līdzekļu vākšanas ak-
sākt jau tuvākajā laikā; zie-
umu vākšanai pieteicās 38
inieki.
ārrunās J. Androvičs ierosi-
a pārdot namu 50 Dewson St.
celt reizē ar baznīcu arī dzī-
amo māju, tās pagraba tel-
izlietot draudzes vajadzībām,
tas ir Trīsvienības baznīcā.
Rubess norādīja, ja kanadie-
draudzes ceļ baznīcu, tad tās
saka minimālo daļu katram
udzes loceklim — kā maksā-
nu dievnama celšanai. Tikai
kas ziedots vairāk, ieskata par
uri. Ievērojot apstākļus, kā-
s tagad dīvaini draudzes locek-
vairākums, arī $100.- nebūtu
ieskata par upuri, bet tikai par
aksājumu, kāda neatliekama
ērķa sasniegšanai.
Lielā vienprātībā pārrunājuši
dzekļu sagādes jautājums, sa-
ēmot, ka dalībnieki vienojās, ka
ispirms izsūtāmi rakstveida ai-
inājumi ziedot dievnama celša-
ai ap $100.-, un darīt to vismaz
o katras maksātāju vienības.
Tikai pēc tam būtu apciemojami
ie draudzes locekļi, kas ne-
būtu uz rakstveida aicinājumu
tsaukušies.
Visi priekšlikumi un ierosinā-
umi nododami draudzes pado-
nes izlemšanai un turpmākai
ricībai.

PATEICĪBA

Toronto DV nodaļas Vanadžu
kopa izsaka sirsnīgu pateicību
Benjamiņa krāsu filmu laborato-
rijas vad. E. Lejiņam un Kapla-
na veikala vad. A. Jansonam par
loterijai iegādāto mantu piešķir-
šanu par pazeminātu maksu. Sir-
snīga pateicība A. Kazerovskai
par loterijai dāvāto latvisko spil-
venu un nodaļas biedriem un
pārējiem tautiešiem par loterijas
sekmēšanu, kuras atlikums tiks
veltīts aprūpes darbam mūsu
tautas sērdienīem brīvajā pasau-
lē un aiz dzelzs aizkara.

GRĀMATAS

ĀRŽA, dzejas	$2.50
CEROS dzejas	2.80
MAS IEKĀRES	3.00
	3.60
LOGĀ	3.20
	2.50
CEĻŠ	0.80
	4.00
ĀNI	3.60
ATMIŅAS IV d.	6.00
LJA	3.60
S	4.50
FRONTĒ BEZ PĀRMAI-	
	3.00
	2.80
ZIEMIĻA BRUNUMAI-	
	5.20
kompl.	13.80
S DZIESMAS	12.00
PAS PIEDZĪVOJUMI	2.80
I-PAR ARCHITEKTŪRU	6.50
A KRASTĀ	4.00
RIŅŠ DZĪVĒ	2.80

ATNĪCA,
2-B. Ontario, Canada.

ETNISKĀS GRUPAS PĒTA JAUNĀS KOMŪNISMA METODES

Bijušais Latvijas atbrīvošanas ciņu dalībnieks poļu ģenerālis tautību pārstāvju sanāksmē.

Bijušais poļu ģenerālis M. T. Tokarževskis, kas 1920. gadā vadījis Pilsudska leģionu kaujās pie Daugavpils, 12. novembrī bija ieradies Toronto, lai piedalītos Austrumeiropas tautu sanāksmē. Sanāksme notika poļu zālē, 1087 Queen St. Sanāksmē piedalījās Bulgārijas, Čehoslovakijas, Igaunijas, Latvijas, Lietuvas, Ungārijas, Rumānijas un Polijas pārstāvji.

Sanāksmi atklājot, Dr. T. Rosols norādīja, ka komūnisti, it sevišķi pēdējā laikā, sākuši lietot jaunas metodes, lai mazinātu pretboļševistisko ciņu. Pareizāk sakot, kā Kanadā, tā Savienotajās Valstīs un citās Rietumu lielvalstīs uzsākta it kā nacionālsociālisma apkarošana, lai gan būtībā nacionālsociālisms ir sen jau likvidēts, bet gan pasaulē eksistē komūnisms, kas nav ne par mata labāks par nacionālsociālismu. Brīvās pasaules sabiedriskās domas noskaņošanai tiek sludinātas briesmas, kas draud no nacisticm, bet toties tās briesmas, kas pasaulei draud no komūnisma, tiek slēptas vai vismaz maskētas ar nolūku, lai iedzīvotāji nevarētu ar tām iepazities.

Ģenerālis M. T. Tokarževskis ir Polijas eksilvaldības loceklis. Savā laikā komūnisti viņu apcietinājuši. Viņš ievietots Lubjankas cietumā un izbaudījis arī vairāku koncentrācijas nometņu bardzību. Pirms dažiem gadiem viņam izdevies izkļūt brīvajā pasaulē. Tagad viņš uzturas Londonā, Anglijā.

Savā uzrunā ģenerālis pasvitroja it sevišķi to, ka Padomju Savienība neesot tik spēciga, lai uzsāktu atklātu karu, galvenokārt atomkaru, jo tā skaidri apzinoties, ka kara uzsākšanas gadījumā tā piedzīvotu sakāvi. Padomju Savienības interesēs esot vilcināties, un pats galvenais tās uzdevums — radīt nemierus Rietumu valstīs, kā arī visiem iespējamiem līdzekļiem sēt Rietumvalstu iedzīvotājos neuzticību viņu valdībām. Kā ļoti iespaidīgu ieroci šai virzienā Padomju Savienība lietojot immigrantu demunčēšanu, tādā veidā nostādot tos nacionālsociālisma piekritēju gaismā. It sevišķi pēdējos gados ir pierādījies, ka immigrantu nacionālo organizāciju vadītājiem ir labas attiecības ar to valstu valdībām, kur tie dzīvo. Tāpēc komūnistu galvenais uzdevums šīs attiecības pasliktināt, līdz ar to panākot, lai Rietumu valstsvīros, kā arī iedzīvotājos sētu neuzticību arī pret ieceļotājiem.

Būdams apcietinājumā Padomju Savienībā, ģenerālis Tokarževskis neskaitāmos gadījumos tiecies ar tiem Pad. Savienības karaviriem, kuri kara laikā bijuši ārpus Pad. Savienības teritorijas. Viss lielais šo karavīru vairums tikuši turēti apcietinājumā ar nolūku, lai tie nevarētu stāstīt Padomju Savienības iedzīvotājiem, ko tie redzējuši atrazdamies ārpus Padomju Savienības, par dzīves apstākļiem u. tml. **Šis apstāklis norāda uz to, ka komūnistu partija Padomju Savienībā nevar saviem iedzīvotājiem uzticēties.**

Pēc ģenerāļa domām, Rietumu valstīm, galvenokārt lielvalstīm, vajadzētu pārtraukt tirdzniecisko sakaru ar Padomju Savienību, līdzīgi kā tas bija daļēji pirms 2. pasaules kara.

Bez tam etniskajām grupām jāveicina komūnisma izplatīšanās paņēmienu atmaskošana, jo tas ir ļoti svarīgi tajā ziņā, ka lielie laikraksti, it sevišķi Kanadas laikraksti, saviem lasītājiem pasniedz tādus materiālus, kas vairāk veicina komūnisma izplatīšanos nekā tā apkarošanu.

Sanāksmes dalībnieki atzina, ka Kanadā ir jānoorganizē attiecīga komiteja, kas varētu aktīvāk veicināt Apspiesto tautu asamblejas darbu. Šī komiteja formējama no to Autrumeiropas valstu pārstāvjiem, kuru valstis 1939. gadā bija neatkarīgas. Kā zināms, Apspiesto tautu asamblejas aktīvie darbinieki var būt tikai tādi, kuri nav pieņēmuši Kanadas pavalstniecību.

Bez tam vēl atzīmēsim pāris vārdus no intervijas, ko ģenerālis teica par brīvības ciņām Latvijā 1920. gadā. Viņš komandējis Pilsudska pirmo leģionu pie Daugavpils. No latviešiem viņš labi atceras biskapu A. Urbšu, ar ko tas uzturot kontaktu un vēl nesen ticies personīgi Spānijā. Cita starpā ģenerālis teica, ka viņiem sarunā ar biskapu A. Urbšu pa reizei bijis pašiem ko pajokot, jo Pilsudska leģiona artileristi, apšaudot komūnistu spēkus, kas atradušies Daugavpilī, trāpījuši arī to māju, kurā toreiz dzīvojis tagadējais biskaps A. Urbšs. Protams, tas ir mazs sīkums, par ko cienījamiem vīriem kādreiz pēc gadiem iznāk pasmieties.

MIRIS BRĪVĪBAS CĪNĪTĀJS

11. novembra agrā rītā Toronto slēdzis acis uz mūžu Latvijas brīvības cīnītājs un cedzigs patriots Jānis Salzirnis. Viņu pārsteigusi sirdstrieka pošoties uz darbu.

Aizgājējs dzimis 1900 g. 12. jūnijā Bauņa pagastā. Pēc vietējās skolas beigšanas strādājis uz laukiem. Kad nodibinājās Latvijas valsts un tās valdība sauca latviešus pie ieročiem, Jānis Salzirnis brīvprātīgi iestājās 1. Valmieras pulkā un šī pulka sastāvā izstaigāja visus brīvības ciņu kaujas laukus. Pēc miera noslēgšanas pulks tika pārdevets par e. Valmieras kājn. pulku. Ciņās rūditais karavīrs J. Salzirnis nolēma palikt pulkā par instruktoru. Tā savam pulkam un karavīra profesijai aizgājējs palika uzticīgs līdz pat boļševiku okupācijai, kad pulks tika izformēts. Šinī laikā viņš pildīja dažādus gan ierindas, gan ārrindas amatus, un pulka izformēšanas brīdī jau bija ieguvis virsnieka dienesta pakāpi. Kaut arī pēc tam vairs kara mundieri neuzvilka, aizgājējs viņnēmēr jutās kā karavīrs un bija sirsnīgi piekēries karavīra gaitu draugiem un savas vienības tradicijām. Viņa viesmīlīgajā mājā durvis bija vienmēr plaši atvērtas katram īstam latvietim un bijušiem valmieriešiem it īpaši.

Jānim Salzirnim bija laba veiksme arī mājas pavarda iekārtošanā. No dienesta brīvā laikā, ar īsti latvisku sīkstumu un neatlaidību viņš bija Rīgā uzcēlis skaistu ģimenes māju. Frontei tuvojoties Rīgai un draudot otrreizējai boļševiku okupācijai, viņš tomēr visu atstāja un devās trimdā, vispirms uz Vāciju un tad tālāk uz Kanadu. Seit, strādādams gan Haidro, gan citās darba vietās, atkal sāka celt savu kārā izpostīto dzīvi. Drizi viņš kļuva namsaimnieks, tanī pašā laikā sagādādams solidu izglītību saviem bērniem. Viņa dēls Gunārs Salzirnis nobeidza Toronto universitāti un tagad strādā par inženieri provinces pārvaldē.

Vienmēr bija interesanti un patikami ar aizgājēju sastapties, aprunāties, paklausities viņa veselīgo dzīves uzskatu un nākotnes plānu izklāstos. Kā vienmēr viņš nesatricināmi ticēja Latvijas spožākai nākotnei un patiesības uzvarai. Bet pēkšņi iestājās lielais klusums.

14. novembra pēcpusdienā, bālai rudens saulei apspīdot kailos pakalnus, liels draugu un paziņu pulks brīvības cīnītāju Jāni Salzirni izvadīja uz pēdējo dusu Jorkas kapu latviešu nodalījumā. Valmieras pulka draugi lēniem soļiem nesa šķirstu, aiz tā dzīļās sērās soļoja dzīvesbiedre, dēls, meita ar vīru un dēlu un pārējie bērnieki. Pēc atvadvārdiem un lūgšanas mācītājs A. Lūsiņš, 4. Valmieras kājnieku pulka pārstāvim J. Niedram, Virsnieku apv-bas pārstāvim J. Šmitam un Birutai Senkēvičai par jaukajiem vārdiem un ziedi em. Tāpat paldies J. Ausekļim ar ģimeni, kas bija mērojuši tālo ceļu, lai jaunības draugu izvadītu pēdējā gaitā. Izjusta pateicība arī visiem pārējiem par skaistajiem ziediem un līdzjūtības apliecinājumiem, kas mūs stiprināja mūsu lielajās sērās.

Olga Salzirne un piederīgie.

Pateicība

Sirsnīgs un dziļi izjusts paldies visiem draugiem un paziņām, kas piedalījās mana mīlotā dzīves līdzgaitnieka, mūsu tēva un vectēva Jāņa Salzirņa izvadīšanā uz pēdējo dusu 14. novembrī.

Sevišķi mīļš paldies par sirsnīgajiem izvadu vārdiem māc. A. Lūsiņ. 4. Valmieras kājnieku pulka pārstāvim J. Niedram, Virsnieku apv-bas pārstāvim J. Šmitam un Birutai Senkēvičai par jaukajiem vārdiem un ziedi em. Tāpat paldies J. Ausekļim ar ģimeni, kas bija mērojuši tālo ceļu, lai jaunības draugu izvadītu pēdējā gaitā. Izjusta pateicība arī visiem pārējiem par skaistajiem ziediem un līdzjūtības apliecinājumiem, kas mūs stiprināja mūsu lielajās sērās.

„Savam godam, slavai, tēvzemei un brīvībai . . .!"

Jau 41 gads šķir mūs no vēsturiskā notikuma, kad dibināja Latvijas kara skolu 1919. gada 1. decembrī. Jaunajai valstij nebija karapulku pārpilnības, un likteņīgajās ciņās bija jāsviež ikviens, kas nesa latviešu karavīra tērpu. Tā arī pirmie Latvijas kara skolas audzēkņi bija krietni rūditi brīvības ciņu ugunīs, un viņu mācības klausitavās mainījās ar kaujām pie Rīgas tiltiem un citur. Kad 1919. gada 1. decembra vakarā kadeti atgriezās no Daugavmalas ierakumiem skolā, viss, kas vakariņās bija baudāms — bija rupja maize ar ievārījumu un melna kafija . . .

„Caur ērkšķiem pie zvaigznēm!"

Un šis vakariņas ir kļuvušas par Latvijas kara skolas tradiciju, ko virsnieki atkārto ik gadus savas skolas dibināšanas svinībās.

Šais atceres dienās lai ļaujam savām atmiņu laivām aizirties tālu pagātnē, kur acu priekšā iznirst laiks, kad laimīga un lepna tauta pati veidoja savu dzīvi Baltijas jūras krastos. Mūsu armija bija tautas lepnums, un Latvijas kara skola tās zieds. Tā audzināja, disciplinēja un rūdīja jaunos virsniekus viņu grūtajam un uzupurēšanās pilnajam pienākumam stāvēt tautas brīvības sargposteņos un, ja vajadzīgs — likt uz tēvzemes brīvības altāra pašu dārgāko, kas cilvēkam dots — dzīvību. Gara acīm redzam impozantos Kara skolas kadetu gājienus pa galvaspilsētas ielām, viņu brašo, noteiktības pilno soli, vareni plūstošo sabalsoto dziesmu ritmā . . .

Šis atmiņas ir stipra vienotāja saite virsnieku starpā. To izjūt ikviens virsnieks brīvajā pasaulē, kā arī tie, kas mīt šausmu pārpilnās Sibirijas vergu nometnēs.

Latviešu virsnieku apvienība ar savām nodaļām dažādās brīvās pasaules malās organizē un apzina visus latviešu virsniekus. Mūsu rindās ik gadus iestājas daudzi jauni latviešu virsnieki, kas ir beiguši attiecīgo valstu kara skolas. Mūsu pienākums ir palīdzēt šiem jaunajiem virsniekiem izprast latviešu virsnieku tradicijas. Viņiem jāzina to latviešu virsnieku darbi, kuru vārdi mūžam neizzudīs no latvju vēstures lappusēm. Viņi jāstiprina ticībā mūžīgajai Latvijai, kam būs vajadzīgas šo jauno latviešu virsnieku zināšanas un stāja atjaunotās valsts bruņoto spēku vadīšanai. Viņi pakāpeniski jāsagatavo vecās latviešu virsnieku saimes tradiciju un solījuma: „savam godam, latvju slavai, tēvzemei un brīvībai!" pārņemšanai.

Šogad LVA valde Latvijas kara skolas 41 gadu atceri atzīmēs ar svinīgo jundu, kopīgām vakariņām un deju sestdien, 26. novembrī, plkst. 7.00 vakarā Banquet Hall Twenty-One telpās, 225 Church St., Toronto.

Virsnieki ar piederīgiem un ievestiem viesiem laipni gaidīti!

Per aspera ad astra!

Oskars Perro,
L.V.A. valdes sekretārs.

LIELĀ DRAUDZĪBA — 1. un 2. jūlijā 1961. gadā

KAS GAIDĀMS GADSKĀRTĒJĀS DRAUDZĪBAS UN JAUNATNES DIENĀS NIAGARĀ?

Pirmajā dienā (sestdienā) svinīgs akts, priekšnesumi, daiļamatniecības izstāde un svētku balle Seratona Broka viesnīcas lielajā zālē, bet otrās dienas sarīkojumi — brīvā dabā Ontario ezera krastā.

Gadskārtējo Niagaras draudzības un jaunatnes dienu rīcības komiteja savā pirmajā sēdē izlēma galvenajos vilcienos 1961. gada „dienu" norisi un programmu. Sēdi vadīja rīcības komitejas pr-sēdis R. Kolesnikovs, tās dalībnieki vienojās, ka sarīkojuma programmā būtu vairāk uzmanības jāvelti priekšnesumiem, kas izceltu latviešu tradicijas, tautas tērpus un tautas dziesmas.

Tāpat kā katru gadu, arī nākošā gada dienu rīkošanā un arganizēšanā piedalīsies LNJAK, bet daudzu tehnisko darbu pārņem. Viņš vēl arvien strādāja tabrikā un par pensionēšanos tik drīz nebija domājis. Iepriekšējā nedēļā tas savā darba vietā bija apsaldējies, un ar plaušu karsoni tika ievietots Bladžeta slimnīcā. Dziednieki bija licies, ka krize jau gandrīz pāri, bet radušies organismā citi traucējumi, kuŗus slimnieks vairs nav pārdzīvojis. J. Mazpānis bija sunākstietis, strādājis savā pagastā par kalēju un darbojies aizsargu organizācijā. Pēc viņa sēro dzīvesbiedre, divas māsas dzimtenē un citi radi. Nelaiki izvadīja 19. novembrī no Edžebines bēru nama uz Vūdlavna kapu kalniņu, kur viņu guldīja Grand Rapidu un apkārtnes latviešu ev.-lut. draudzes nodalījumā. Izvadīšanu vadīja māc. Kr. Hermanis.

● 13. novembra dievkalpojums Vienības draudzē bija veltīts mūsu varonīgo ciņu gaitniekiem — Lāčplēšiem. Daudzo baznīcēnu starpā bija redzami II šķiras Lāčplēša kara ordeņa kavalieris pulkv. P. Hasmaniņš un III šķiras šī ordeņa kavalieris pulkv. R. Vēlinš. L. k. o. k. virsserž. P. Kalnraups, kas arī bija šīs draudzes loceklis, jau atdusas kapu kalniņā, un dievkalpojumā piedalījās viņa ģimenes locekļi. Altāri ar krāšņām rozēm un citiem zantemām šinī dienā bija puškopis pulkv. Hasmanis.

● Nozīmīgu atceres brīdi, kas bija veltīts Kr. Barona 125 g. dzimšanas dienas pieminai, bija organizējusi Grand Rapidu latviešu skola. To ar uzrunu ievadīja skolas pārzinis V. Libants un pēc tam ar saviem labi sagatavotiem referātiem klausītāju priekšā stājās 14 g. v. J. Tarbunas un 12 g. v. J. Puriņš Pirmais pakavējās pie Kr. Barona dzīves gaitām, bet otrs stāstīja par lielā dainu krīva mūža darbu. So abu skolēnu rūpīgi sagatavotos referātus lieliski papildināja skolotāja M. Lesniece, izceļot dainu vākšanas darba nozīmi un latviešu tautas vecākās paaudzes atsaucību. No katras klases vairāki audzēkņi skandēja dainas, un daži varēja poties ar bagātīgām zināšanām šinī virzienā. Bija redzami arī visi dainu sējumi un Kr. Barona attēls. Liekas, ka šis pieminas brīdis lielākai daļai audzēkņu paliks labā atmiņā, to rādīja dzīvā atsauciba stāstījumiem un visam pārējam.

VAŠINGTONĀ

● ASV galvaspilsētas Vašingtonas latvieši 18. novembra atceres brīdi rikoja 13. novembra vakarā, Pierce Hall telpās, un tas bija pulcinājis pāri par 200 tautiešu gan no pašas Vašingtonas, gan arī no apkārtnes.

Sarīkojumu ievadīja Vašingtonas latviešu biedrības priekšniece R. Sillera uzruna un mācītāja A. Vejnberga vadīts svētbrīdis. Pēc tam atceres brīža dalībniekiem savus svētku sveicienus nodeva Latvijas sūtnis Savienotajās Valstīs prof. A. Spekke.

Sveicienus no lietuviešiem nodeva Lietuvas lietvedis Vašingtonā Kajeckas, nolasot arī tikko ievēlētā prezidenta Kennedija telegrammu lietuviešiem, kurā viņš norāda, ka demokratu valdība nekad nav atzinusi Baltijas valstu ieklaušanu Padomju Savienībā, un arī jaunā demokratu valdība nedomā to darīt. Sekojošā koncerta daļā piedalījās operdziedone Ludmila Sepe-Eše un Vašingtonas latviešu ev.-lut. draudzes koris J. Cāliņa vadībā.

MINEAPOLE (MINN.)

● Latvijas valsts dibināšanas un Lāčplēšu dienas atceres aktu 3. novembrī bija rikojušas Mineapoles un St. Paulas latviešu trimdas organizācijas. Programmu ievadīja dziesma „Pie Baltijas jūras" — no skaņu lentas. Tad sekoja Latvijas valsts un organizāciju karogu sviniga ienešana un ASV himna latviešu draudzes koŗa izpildījumā.

DV Apvienības Minesotā pr-ks H. Kiperts uzrunāja klātesošos viesuļ un apsveica Lāčplēšus un pārējos cīnītājus. Uzrunu nobeidzot, tautu meita nolika baltas rozes pie Latvijas Brīvības pieminekļa (simboliska dekorācija uz skatuves), un atceres akta dalībnieki piecēlās, lai īsā klusuma brīdī atcerētos savus varoņus un mocekļus. Pēc tam visi vienojās tautas lūgšanā „Dievs, svētī Latviju".

Svētku runu teica Apspiesto tautu asamblejas loceklis Dr. Vilis Māsēns no Ņujorkas, sniedzot plašu pārskatu par to, kas tiek darīts Latvijas brīvības atgūšanas labā. Pēc Dr. V. Māsēna runas sveicienus nodeva Igaunijas Nacionālās komitejas pārstāvis un no Čehuščeva kuģa nobēgušais igaunis V. Jānimetss.

Programmas otrā daļa bija veltīta mūzikāli-vokāliem priekšnesumiem. Prof. Dr. Edmunds Šmits atskaņoja Jāzepa Vītola preludi un Ej, saulīte, drīz pie Dieva, bet draudzes koris diriģentes Elzas Pones vadībā nodziedāja Jāzepa Vītola Beverīnas dziedoņis un Andr. Jurjāna Tēvijai, solo izpildot Irmai Kurmei. Pie klavierēm bija Dr. Edmunds Šmits. Atceres akts bija diezgan kupli apmeklēts. **E. T.**

GRAND RAPIDI (MICH.)

● Vilis Mateuss beidzis radioelektronistu skolu Detroitā un saistījies darbā Līras sabiedrībā Grand Rapidos. V. Mateuss ir Korejas kara veterāns.

● Akadēmisko organizāciju kopa Grand Rapidos 24. novembrī, pl. 7 vakarā Vienības draudzes sabiedriskajās telpās rīko priekšlasījumu vakaru ar pārrunām. Mākslinieks Arnolds Sildegs runās par tematu laikmetīgā māksla. stāstījumu papildinot ar attēlu demonstrēšanu. Ieeja pret labprātīgiem ziedojumiem, visi laipni aicināti.

● 15. novembra pēcpusdienā dzīves vakars pēkšņi un negaidīti pienāca 66 g. v. Jānim Mazpānim. Viņš vēl arvien strādāja tabrikā un par pensionēšanos tik drīz nebija domājis. Iepriekšējā nedēļā tas savā darba vietā bija apsaldējies, un ar plaušu karsoni tika ievietots Bladžeta slimnīcā. Dziednieki bija licies, ka krize jau gandrīz pāri, bet radušies organismā citi traucējumi, kuŗus slimnieks vairs nav pārdzīvojis. J. Mazpānis bija sunākstietis, strādājis savā pagastā par kalēju un darbojies aizsargu organizācijā. Pēc viņa sēro dzīvesbiedre, divas māsas dzimtenē un citi radi. Nelaiki izvadīja 19. novembrī no Edžebines bēru nama uz Vūdlavna kapu kalniņu, kur viņu guldīja Grand Rapidu un apkārtnes latviešu ev.-lut. draudzes nodalījumā. Izvadīšanu vadīja māc. Kr. Hermanis.

● 13. novembra dievkalpojums Vienības draudzē bija veltīts mūsu varonīgo ciņu gaitniekiem — Lāčplēšiem. Daudzo baznīcēnu starpā bija redzami II šķiras Lāčplēša kara ordeņa kavalieris pulkv. P. Hasmaniņš un III šķiras šī ordeņa kavalieris pulkv. R. Vēlinš. L. k. o. k. virsserž. P. Kalnraups, kas arī bija šīs draudzes loceklis, jau atdusas kapu kalniņā, un dievkalpojumā piedalījās viņa ģimenes locekļi. Altāri ar krāšņām rozēm un citiem zantemām šinī dienā bija puškopis pulkv. Hasmanis.

● Nozīmīgu atceres brīdi, kas bija veltīts Kr. Barona 125 g. dzimšanas dienas pieminai, bija organizējusi Grand Rapidu latviešu skola. To ar uzrunu ievadīja skolas pārzinis V. Libants un pēc tam ar saviem labi sagatavotiem referātiem klausītāju priekšā stājās 14 g. v. J. Tarbunas un 12 g. v. J. Puriņš Pirmais pakavējās pie Kr. Barona dzīves gaitām, bet otrs stāstīja par lielā dainu krīva mūža darbu. So abu skolēnu rūpīgi sagatavotos referātus lieliski papildināja skolotāja M. Lesniece, izceļot dainu vākšanas darba nozīmi un latviešu tautas vecākās paaudzes atsaucību. No katras klases vairāki audzēkņi skandēja dainas, un daži varēja poties ar bagātīgām zināšanām šinī virzienā. Bija redzami arī visi dainu sējumi un Kr. Barona attēls. Liekas, ka šis pieminas brīdis lielākai daļai audzēkņu paliks labā atmiņā, to rādīja dzīvā atsauciba stāstījumiem un visam pārējam.

VAŠINGTONĀ

● ASV galvaspilsētas Vašingtonas latvieši 18. novembra atceres brīdi rikoja 13. novembra vakarā, Pierce Hall telpās, un tas bija pulcinājis pāri par 200 tautiešu gan no pašas Vašingtonas, gan arī no apkārtnes.

Sarīkojumu ievadīja Vašingtonas latviešu biedrības priekšniece R. Sillera uzruna un mācītāja A. Vejnberga vadīts svētbrīdis. Pēc tam atceres brīža dalībniekiem savus svētku sveicienus nodeva Latvijas sūtnis Savienotajās Valstīs prof. A. Spekke.

Sveicienus no lietuviešiem nodeva Lietuvas lietvedis Vašingtonā Kajeckas, nolasot arī tikko ievēlētā prezidenta Kennedija telegrammu lietuviešiem, kurā viņš norāda, ka demokratu valdība nekad nav atzinusi Baltijas valstu ieklaušanu Padomju Savienībā, un arī jaunā demokratu valdība nedomā to darīt. Sekojošā koncerta daļā piedalījās operdziedone Ludmila Sepe-Eše un Vašingtonas latviešu ev.-lut. draudzes koris J. Cāliņa vadībā.

Savienotās VALSTIS

DETROITĀ

● Tradicionālais Mārtiņu vakars DV sarīkojumā notika 12. novembrī, 2950 E. Džefersona ielā. Latviešu autoru dziesmas dziedāja brīvmāksliniece A. Skrūzmane ar brīvmākslinieci J. Aldoni pie klavierēm. Neiztika, protams, arī bez piedevām.

Vanadzes un talcinieces bija gādājušas par Mārtiņu zosi un kāpostiem, kā arī citiem cienastiem. Spēlēja laba deju kapella. Loterija starp citiem vērtīgiem laimestiem bija māksl. R. Mazjāņa glezna, kuŗu laimēja H. Pareiza.

Pašus detroitiešus Mārtiņvakarā būtu gribējies redzēt kuplākā skaitā, toties vairākas pazīstamas sejas bija redzamas no kaimiņiem, Kanadas.

● Valsts svētku akts notiks 27. novembrī, plkst. 3.30, Internacionālā institūtā, 111 E. Kirby. Aktā runu teiks ALA's pr-ža v. A. Bērziņš.

Svētku turpinājumā koncerta programmā piedalīsies Detroitas latviešu koris dirig. Pētera Bandera vadībā un solists Valdemārs Salna. Oficiālai daļai sekos groziņu vakars.

● Lāčplēšu dienā, 11. novembrī, LAD priekšsēdis O. Deksnis apsveica un pasniedza ziedus LAD valdes loc. Lāčplēsim J. Braunam. Lāčplēšu atraitnēm — Kraujas un Avotiņa kundzēm, sveicienus nodeva LAD priekšsēža v. D. Rudzītis.

● Latviešu skolas eglītes vakars notiks sestdien, 17. decembrī, plkst. 7.00 vakarā, Internacionālā institūta telpās, 111 E. Kirby. Skolēnu priekšnesumi. Visi tautieši laipni lūgti.

KALAMAZŪ

● Par labi izdevušos uzskatāms Krišjāņa Barona pieminas sarīkojums 13. novembrī Latviešu b-bas namā, latviešu skolas sarīkojumā. To ievadīja skolas pārzinis A. Kaugars ar uzrunu un atskaņoja Kr. Barona „Upe un cilvēka dzīve" Dainas koŗa izpildījumā. Referātu par Barontēvu lasīja latviešu skolas absolvente, studente V. Rāva. Tautas dziesmas skandēja katras klases audzēkņi. Lieku Krišjāņa Barona ģimetni, kuŗa bija novietota priekšplānā, līdzās Latvju Dainām, bija gatavojis E. Rollis. Sarīkojumā piedalījās gandrīz visi latviešu skolas skolēni, bērnu vecāki, skolotāji un viesi, kopskaitā ap 160 personu.

● Mārtiņballi 12. novembrī rīkoja Latviešu b-ba savā namā. Apmeklētāju nebija sevišķi daudz, bet vakars pagāja sadraudzīgā omulībā, jo, kā paši apmeklētāji izteicās, „šoreiz dzirdējām dzīvu mūziku", vācu deju kapellas izpildījumā. Parasti b-bas nama sarīkojumos iztiek ar skaņu plašu mūziku. Bija ieradušās arī divas lietuviešu ģimenes, kuŗas izrādījās sevišķi apmierinātas. Par Martiņdienas cienastu bija rūpējušās b-bas dāmu komitejas locekles.

● Latviešu skautu un gaidu vecāku padome 27. novembrī, pl. 14.00 Recreation Park jaunajā zālē, 2900 Lake ielā, rīko gadskārtējos gada svētkus. Programmā gaidu un skautu priekšnesumi ar sekojošu azaidu, rotaļām un deju. Apmeklētājiem līdznemami „groziņi".

● DV apvienības lūgtos ziedojumus trūkumcietējiem Ziemassvētkos vēl var nosūtīt līdz 1. decembrim aprūpes lietu kārtotājam R. Ozoliņam, 30.6 Santos St., vai arī pr-dim A. Mežsēlam, 1308 Woodrow Dr. Katra mazākā summiņa tiek pieņemta ar pateicību un sasniegs tos, kuŗiem tā tiešām vajadzīga.

● Briežu medību sezonas sākums tā iejūsmojis medniekus, ka tie ne tikai simtiem, bet tūkstošiem dodas uz Midigenas ziemeļiem. So kaisligo mednieku vidū pag. nedēļas sākumā bija arī apm 20 mūsējo, gan kā Mednieku kluba biedri, gan kā individuāli mednieki.

MINEAPOLE (MINN.)

● Latvijas valsts dibināšanas un Lāčplēšu dienas atceres aktu 3. novembrī bija rikojušas Mineapoles un St. Paulas latviešu trimdas organizācijas. Programmu ievadīja dziesma „Pie Baltijas jūras" — no skaņu lentas. Tad sekoja Latvijas valsts un organizāciju karogu sviniga ienešana un ASV himna latviešu draudzes koŗa izpildījumā.

DV Apvienības Minesotā pr-ks H. Kiperts uzrunāja klātesošos viesuļ un apsveica Lāčplēšus un pārējos cīnītājus. Uzrunu nobeidzot, tautu meita nolika baltas rozes pie Latvijas Brīvības pieminekļa (simboliska dekorācija uz skatuves), un atceres akta dalībnieki piecēlās, lai īsā klusuma brīdī atcerētos savus varoņus un mocekļus. Pēc tam visi vienojās tautas lūgšanā „Dievs, svētī Latviju".

Svētku runu teica Apspiesto tautu asamblejas loceklis Dr. Vilis Māsēns no Ņujorkas, sniedzot plašu pārskatu par to, kas tiek darīts Latvijas brīvības atgūšanas labā. Pēc Dr. V. Māsēna runas sveicienus nodeva Igaunijas Nacionālās komitejas pārstāvis un no Čehuščeva kuģa nobēgušais igaunis V. Jānimetss.

Programmas otrā daļa bija veltīta mūzikāli-vokāliem priekšnesumiem. Prof. Dr. Edmunds Šmits atskaņoja Jāzepa Vītola preludi un Ej, saulīte, drīz pie Dieva, bet draudzes koris diriģentes Elzas Pones vadībā nodziedāja Jāzepa Vītola Beverīnas dziedoņis un Andr. Jurjāna Tēvijai, solo izpildot Irmai Kurmei. Pie klavierēm bija Dr. Edmunds Šmits. Atceres akts bija diezgan kupli apmeklēts. **E. T.**

GRAND RAPIDI (MICH.)

● Vilis Mateuss beidzis radioelektronistu skolu Detroitā un saistījies darbā Līras sabiedrībā Grand Rapidos. V. Mateuss ir Korejas kara veterāns.

● Akadēmisko organizāciju kopa Grand Rapidos 24. novembrī, pl. 7 vakarā Vienības draudzes sabiedriskajās telpās rīko priekšlasījumu vakaru ar pārrunām. Mākslinieks Arnolds Sildegs runās par tematu laikmetīgā māksla. stāstījumu papildinot ar attēlu demonstrēšanu. Ieeja pret labprātīgiem ziedojumiem, visi laipni aicināti.

● 15. novembra pēcpusdienā dzīves vakars pēkšņi un negaidīti pienāca 66 g. v. Jānim Mazpānim. Viņš vēl arvien strādāja tabrikā un par pensionēšanos tik drīz nebija domājis. Iepriekšējā nedēļā tas savā darba vietā bija apsaldējies, un ar plaušu karsoni tika ievietots Bladžeta slimnīcā. Dziednieki bija licies, ka krize jau gandrīz pāri, bet radušies organismā citi traucējumi, kuŗus slimnieks vairs nav pārdzīvojis. J. Mazpānis bija sunākstietis, strādājis savā pagastā par kalēju un darbojies aizsargu organizācijā. Pēc viņa sēro dzīvesbiedre, divas māsas dzimtenē un citi radi. Nelaiki izvadīja 19. novembrī no Edžebines bēru nama uz Vūdlavna kapu kalniņu, kur viņu guldīja Grand Rapidu un apkārtnes latviešu ev.-lut. draudzes nodalījumā. Izvadīšanu vadīja māc. Kr. Hermanis.

● 13. novembra dievkalpojums Vienības draudzē bija veltīts mūsu varonīgo ciņu gaitniekiem — Lāčplēšiem. Daudzo baznīcēnu starpā bija redzami II šķiras Lāčplēša kara ordeņa kavalieris pulkv. P. Hasmaniņš un III šķiras šī ordeņa kavalieris pulkv. R. Vēlinš. L. k. o. k. virsserž. P. Kalnraups, kas arī bija šīs draudzes loceklis, jau atdusas kapu kalniņā, un dievkalpojumā piedalījās viņa ģimenes locekļi. Altāri ar krāšņām rozēm un citiem zantemām šinī dienā bija puškopis pulkv. Hasmanis.

● Nozīmīgu atceres brīdi, kas bija veltīts Kr. Barona 125 g. dzimšanas dienas pieminai, bija organizējusi Grand Rapidu latviešu skola. To ar uzrunu ievadīja skolas pārzinis V. Libants un pēc tam ar saviem labi sagatavotiem referātiem klausītāju priekšā stājās 14 g. v. J. Tarbunas un 12 g. v. J. Puriņš Pirmais pakavējās pie Kr. Barona dzīves gaitām, bet otr

M. Krone - Balduma

PADOMI NAMAMĀTĒM

MAIZES AR CEPAMO PULVERI UN SODĀ

Cepamo pulveri rauga vietā [illegible] dažādām [illegible] maizes ir viegli sagremojamas, ātri pagatavojamas. Šīm maizēm sviestu izkausē un pievieno aukstu, tāpat arī aukstu pienu vai krējumu. Olu baltumus sakuļ stingrās putās un tad viegli iecilā miklā. Piejaucamie augļi vai ogas jāapvārta ar miltiem, tad pievienojami miklai. Tā augļi vai ogas nenogulsies formas pamatā.

Formas ar miklu piepilda tikai ¾, jo citādi cepot mikla var iet pāri formas malām.

VESELĪBAS MAIZE

¼ mārc. sviesta saputo ar ¼ mārc. cukura, pieliek pamazām 4 olu dzeltenumus, ¼ citrona mizas rīvējumu, 4 ēd. kar. piena, ¼ mārc. miltu un visu krietni samaisa, tad pieliek vēl ¼ mārc. miltu, sajauktu ar 2 tējkar. cepamā pulvera, iecilā saputotos olu baltumus un liek sagatavotā formā, cep lēnā krāsnī ¾ līdz vienai stundai.

AUGĻU KŪKA

1 mārc. miltu samica ar ¼ mārc. izkausēta sviesta, 1 ēd. kar. milut, ½ tējkar. sāls un 1 ēd. kar. cukura; tal piemica klāt vēl ¼ miltu ar 2 tējkar cepamā pulvera. Miklu izveltnē, uzliek uz sagatavotas plāts, uzliek virsū kārtu pārgrieztu plūmju tā, ka mizina nāk uz miklas, pārkaisa cukuru un uzliek sviesta piciņas. Cep mērenā karstumā gatavu.

ĀTRI PAGATAVOJAMA MEDUS MAIZE

1 mārc. miltu, ½ mārc. medus, ¼ kv. piena, ½ tējkar. sōdā, 4 tējkar. cepamā pulvera, ½ tējkar. sāls.

Medu sajauc ar pienu, pievieno sāli, izsijātus miltus ar cepamā pulveri un beidzot siltā ūdenī izkausētu sōdā. Liek sagatavotā formā un cep mērenā krāsnī 1 stundu.

BRŪNĀ VESELĪBAS MAIZE

½ mārc. balto miltu, ½ tumšo miltu, 3 tējkar cepamā pulvera, ½ tējkar sāls, 1 ola, ½ mārc. brūnā cukura, 6 ēd. kar. melases, ¼ kv. skāba piena, 1 tējkar. sōdā, 2 ēd. kar. sviesta, ¼ mārc. rozinu.

Sagatavošanas veids kā veselības maizei.

RIEKSTU SVIESTA MAIZE

½ mārc. miltu, 4 tējkar. cepamā pulvera, 4 ēd. kar. cukura, ½ tējkar. sāls, ½ mārc. riekstu sviesta ½ kv. piena.

Riekstu sviestu labi samaisa un sajauc ar pārējām piedevām. Liek sagatavotā formā un cep vidējā karstumā vienu stundu.

APELSĪNU-MEDUS MAIZE

2 apelsīnu mizas, ¼ tējkar. sāls, 1 mārc. medus, 1 mārc. miltu, ⅛ kv. ūdens, 4 tējkar. cepamā pulvera, 1 ola, ¼ kv. piena, 4 ēd. kar. sviesta, ½ tējkar. sōdā.

Apelsīnu mizas izmaļ caur gaļas mašīnu vai arī smalki sakapā, pieliek ⅛ tējkar. sōdā, pārlej ar ūdeni un mērcē pustundu, tad pieliek medu un savāra pabiezā marmelādē. Pienu ar olu sakuļ un pamazām jekuļ miltus un cepamo pulveri. Pievieno apelsīnu mizu un atdzesētu medus savārījumu, pieliek izkausēto sōdā un visu labi izmaisa. Ja vēlas, var arī pievienot sasmalcinātus valrieksts. Tad liek sagatavotā formā un noliek siltā vietā uz 20 minūtēm. Cep vidējā karstumā 350° F vienu stundu.

DATEĻU UN RIEKSTU MAIZE

½ mārc. sakapātu dateļu, 1 tējkar. sōdā, ¼ kv. verdoša ūdens, 2 olas, ½ mārc. brūnā cukura, 1 tējkar. sāls, 2 tējkar. vanilas ekstrakta, 1 mārc. miltu, 2 tējkar. sviesta, ¼ mārc. valrieksts.

Sakapātās dateles ieliek bļodā, pievieno sōdā un pārlej ar verdošu ūdeni. Labi izmaisa un atstāj atdzišanai. Olu sakuļ, pieliek cukuru, pieliek sāli, vaniļu, dateļu maisījumu, pievieno izsijātus miltus un ar miltiem apvārtītus sakapātus riekstus, pieliek izkausēto sviestu un pārējās piedevas. Labi izmaisa, liek labi ieziestā formā un cep lēnā karstumā, 300—325° F., no 1—1½ stundai.

TORONTO KAFIJAS MAIZE

1 mārc. miltu, ½ tējkar. sāls, ½ mārc. brūnā cukura, ¼ mārc. augļa tauku, 2 tējkar. cepamā pulvera, 1 tējkar. sōdā, ½ tējkar. kanēļa, ½ tējkar. muskata, ¼ kv. skāba piena, 3 olas.

Augu taukus izkausē un sajauc ar miltiem, sāli, cukuru un garšvielām un cepamo pulveri, pieliek izkausētu sōdā. Olas sakuļ ar pienu un pievieno miklai. Visu labi izmaisa. Formu izklāj ar pergamenta papīru, pārslacina ar aukstu ūdeni un ieliek sagatavoto miklu. Cep vidējā karstumā 350° F 60 minūšu.

KAS JĀIEVĒRO MAIZI CEPOT AR RAUGU

SMALKĀ BALTMAIZE

Samaisa divus gabaliņus rauga (2 unces) ½ kv. remdena piena, 1 tējkar. sāls, 2 mārc. miltu un noliek uzrūgšanai. Patam saputo ½ mārc. sviesta ar 5 olu dzeltenumiem, 20 sarivētām mandelēm un ¼ m cukura. Šo masu, stipri kuļot, piejauc pie izrūgušās miklas, piejauc saputotos olu baltumus, iepilda masu iepriekš sagatavotā formā līdz pusei, ļauj vēl uzrūgt, pārziež ar olu un liek karstā krāsnī. Cep ¾ stundas.

BALTMAIZE, KAS ILGI UZTURAS MĪKSTA

Iejauc miklu, kā minēts, un, kamēr tā rūgst, sagatavo piedevas. Saputo ½ mārc. labu cūku tauku ar ¼ mārc. sviesta, pieliek klāt pāris smalki sagrūstus novārītus kartupeļus, 2 ēd. kar. cukura un 15 sagrūstus kardamona graudiņus, visu labi samaisa. — Šī aizdara deva domāta 5 mārc. miltu. — Šo maisījumu pieliek miklai un, kad mīkla krietni samicita, tad pieliek klāt pa piciņai ½ mārc. svaiga sviesta un ¼ kv. skāba krējuma, noberztu citrona mizīņu. Kad mīkla labi uzrūgusi, tad izveido kukulīšus, liek uz sagatavotām plātīm un uzraudzē. Krāsnī var likt neapziestu, bet kad maize gatava, iznem un pārziež ar izkausētu sviestu. Ja vēlas, maizi var pārkaisīt ar cukuru.

Pie šīs maizes var arī likt klāt rozīnes un safrānu un cept kā dzeltenmaizi, tā būs sevišķi garšīga.

VIENKĀRSA ROZIŅU MAIZE

Iemaisa ½ kv. remdenā pienā 2½ mārc. miltu, 1 tējkar. sāls, 2 paciņas rauga, ¼ mārc. svaiga sviesta un ¼ mārc. cukura, noliek uzrūgšanai. Tad krietni sakuļ, pieliek ¼ mārc. rozinu, 2 tējkar. rožūdens, piemica vēl miltus, izveido uz dēļa kukulīšus, pārkaisa ar sakapātām mandelēm, ļauj vēl uzrūgt un cep vidējā karstumā ¾ stundas.

RUPJA KVIEŠU MAIZE

Nem ½ kv. remdena piena vai ūdens, 3 paciņas rauga, 1 tējkar. sāls, 2 mārc. rupjo kviešu miltu, sagatavo miklu un noliek uzrūgšanai. Kad mīkla uzrūgusi, pieliek vēl tik daudz miltu, ka mīkla labi cieta; labi izmica un ļauj vēlreiz uzrūgt, tad izveido kukulīšus un cep mērenā karstumā. Maizei var pielikt klāt 1 ēd. kar. saputota sviesta un pierīvēt pāris nevārītu kartupeļu. Tā rupja kviešu maize bus visgaršīgāka.

CANADA

ZINIET SAVAS TIESĪBAS

LEGĀLI IECEĻOJUŠIEM IMMIGRANTIEM IR TĀDAS PAŠAS TIESĪBAS KĀ PĀRĒJIEM KANADAS STRĀDNIEKIEM

Viss lielais darba devēju vairums Kanadā ir godīgi, bet par nožēlošanu gadās arī tādi, kas izmano tos immigrantus, kuŗi labi nepārzin visas savas tiesības.

Uzmanieties, lai jūs nepiemānītu. Jūsu darba vietā jums pienākas samaksāts atvaļinājums, tāpat kā pārējiem strādājošiem. Pārbaudiet, vai atvilkumi par dzīvokli un uzturu nav par augstu. Neļaujieties sevi izmantot par streiklaužiem. Pārliecinieties savā bezdarba grāmatiņā, vai visas atliecīgās markas ir ielīmētas.

Nebaidieties iestāties arodūnijās. Tās stāv par jūsu tiesībām. Neklausiet darba devēju draudiem par deportāciju vai tml.

Ja jums rodas kādas problēmas sakarā ar darba apstākļiem, vai jums būtu kādas sūdzības, sazinieties ar provinces pārstāvjiem jūsu apkārtnē. Ja jums nav zināms, ar kādu iestādi konsultēties, stājieties sakaros ar vietējo Immigrācijas iestādi vai ar savas tautības vietējām organizācijām. Tās varēs sniegt jums padomu — kā rīkoties.

Ellen L. Fairclough

ELLEN L. FAIRCLOUGH,
Pavalstniecības un iecelošanas ministre.

JAUNAIS CENRĀDIS

II

DĀMU MĒTEĻU DRĀNAS — 138/140 vai 148/150 cm platas

D/m — biezs, pelēks, bēšs, zaļgans vai kiegeļsarkans vilnas audums ar retām svītrām. Ļoti izturīgs audums $ 4.95 metrā. (100 g metrs). Komplekts: 2,75 m drānas un visi drebnieka piederumi. Kopīgais svars ap 3,2 kg ..... $ 23.80

D/2 — angļu drāna dāmu mēteļiem — pelēka, zilgana vai zaļgana, vienkrāsaina, ļoti labas kvalitates; $7.70 metrā. Komplekts: 2,75 m un visi drebnieka piederumi. Kopīgais svars ap 3,2 kg ..... $ 31.50

D/1 — izcilas kvalitates melna vai citas krasas angļu mēteļa drāna: $ 9.90 metrā (800 g metrs). Komplekts: 2,75 m drānas un visi drebnieka piederumi. Kopīgais svars ap 3,4 kg ..... $ 37.50

FF/d — visaugstākās kvalitātes (Made in England) dažādu krāsu dāmu mēteļu drānas: $ 12.90 (ir arī dārgākas) (800 g metrs). Komplekts: 2,75 m drānas un visi drēbnieka piederumi. Kp. svars ap 3,6 kg ..... $ 45.50

DĀMU KOSTĪMU DRĀNAS — 148/150 cm platas

D/a — pelēka vai brūngana dāmu kostīma drāna ikdienai, $ 4.60 metrā, svars 600 g metrā. Komplekts: 2,50 m drānas un visi drebnieka piederumi. Kopīgais svars apmēram 2,8 kg ..... $ 16.00

D/g — zila, brūna, pelēka vai citas krāsas kostīmu drāna; $ 5.60 metrā; (500 g metrs). Komplekts: 2,50 m drānas un visi drebnieka piederumi. Kopīgais svars ap 2,8 kg ..... $ 18.50

D/f — angļu vai dāņu ķemdzijas audums dāmu kostīmiem, izcilas kvalitātes (zīmogots); $ 8.60 metrā (600 g metrs). Komplekts: 2,50 m drānas un visi drebnieka piederumi. Svars — ap 2,3 kg .... $ 26.00

F/fd — visaugstākās kvalitātes angļu (Made in England) ķemdzijas drānas dāmu kostīmiem; $ 11.90 metrā (600 g metrs). Komplekts: 2,50 m drānas un visi drebnieka piederumi. Svars — ap 2,8 kg .... $ 34.50

Piezīmē: Frotams, krājumā ir arī drānas starp, piemēra pēc, mīnētām grupām, kā arī dārgākas ($ 12.80, $ 15.60, $ 17.50 u. t. t.). Ja uz saņemtā parauga minētā cena neietilpst kādā no iepriekš minētajām grupām, tad cena jārēķina šādi: uz parauga uzdotā cena jāreizina ar metru skaitu, dabūtai summai jāpieskaita pārējās jūsu izvēlētās mantas (piederumi, kleitu drānas, veļa u. t. t. — t. i., ja tādu lieciet klāt) un licence pēc svara.

UZVALKU, KOSTĪMU UN MĒTEĻU ATSEVIŠĶU PIEDERUMU CENAS METROS:

Oderu drānas — uzvalkiem, kostīmiem vai mēteļiem (melniem, zilganiem, pelēkiem un brūniem, arī citādiem), dubultplatmērā ..... $ 1.25, $ 1.85 un $ 2.35

Sarū drāna — par papildus pasūtinājumu — 80 cm plata — $ 1.90 vai $ 2.25 metrs.

Roku odere — drāna metrā $ 1.35; **kabatu oderes** $ 1.05

Vatelīns — (mētelim nepieciešami 2 metri) — $ 2.15 metrā.

Sujamie diegi — 3 spolītes — 50 g (1500 y) — $ 0.98

Sujamadatas paciņā — $ 0.50; **3 rullīši mākslīgā zīda** $ 0.55

Pilni drēbnieka piederumu komplekti: ar visu; kas vajadzīgs attiecīgajiem apģērba gabaliem — oderēm, stīvumdrēbi, plecu polsteriem, diegiem, pogām u. t. t.

Kungu uzvalkam — ā $ 8.50 vai $ 9.90; **Dāmu kost.** — $ 4.95

Kungu mētelim — $ 11.90 (ar 2 m vatelīna)

Dāmu mētelim — $ 10.90 (ar 2 m vatelīna)

DAŽĀDI AUDUMI — CENAS PAR METRU (KRIEVU MUITU IESKAITOT)

Dažādu krāsu svītrains vai rūtains kokvilnas audums, musturots kaliko krekliem, blūzēm, priekšautiem, gaišzils audums kiteļiem u. c. (apm. 120 g metrs), 60—70 cm plats ... sākot ar $ 0.95, $ 1.10.

Rūtains, pukains vai iesarkans vai zilgans kokvilnas audums vai flanelis, dubultpl. (apm. 220 g) $ 1.85 un $ 2.50

Nebalināts vai balināts audekls palagiem un krekliem, 150 cm plats (svars apm 200 g metrs) $ 1.15 un $ 1.40

Svītrains un viegli musturots vai pukains miksts flanelis dažādās krāsās, musturots kaliko (125 g metrs), 80—90 cm plats ..... $ 1.25

Rūtains rajonvilnas audums svārkiem un kleitām; spūnrajona audums dažādās krāsās un musturos; viegli musturots kaliko; balts vai citadas krāsas tafts, (apm. 200 g metrs), 70—80 cm plats ..... $ 1.45, $ 1.50 un $ 2.10

Rajonvilnas, mākslīgā zīda un pusvilnas audumi, (200 g, 90—140 cm plat. cena — $ 1.60, un $ 2.90, $ 2.60, $ 2.85, $ 3.40, $ 3.95, $ 4.80

Musturots kokvilnas audums segu, pēļu un spilvenu pārvalkiem (300 g metrs), 140 cm plats, zils, dzeltens vai zaļš ..... $ 1.60, $ 2.50

Reklāmas piedāvājums ZIEMAS KLEITĀM!
(Cena par metru!)

Vilnas (60%) drāna ar piejaukumu; uz melna pamata moderna svītras (violētas/zilizaļas); 130 cm plata $ 3.95

Vilnas (100%) drāna. Miksta, rūtis uz gaiša pamata. 140 cm ..... $ 4.65

Kamgarna audums (75% vilna, 25% kokvilna); vienkrāsains, bet modernā musturī austs; apelsīna un tirkiza krāsā. 130 cm ..... $ 3.95

Vilnas (75% vilna, 25% kokvilna) drāna. Rudzupuķu zilā krāsā, uzkārsta ļoti miksta. 130 cm ..... $ 3.95

Vilnas (100%) drāna. Melnas un brūnas skotu rūtis uz zila pamata (trīs dažādas nokrāsas). 140 cm ..... $ 4.65

Ļoti silpra, ikdienai derīga kleitu drāna (65% vilna, 35% kokvilna), **neburzās.** Dažādās krāsās un musturos. 80 cm ..... $ 1.85

— — —

Mazgājamais samts, rievains, dažādās krāsās. 70—90 cm ..... $ 1.95, $ 2.20

Mākslīgais zīds kleitām. Dažādās krāsās un musturos. 90 cm. Metrs sver apmēram 150 g $ 1.75, $ 1.95, $ 2.50 $ 2.90 u. t. t.

Nailona un nailona mežģiņu drāna. Balta un musturota. Dažāda platuma un biezuma ..... $ 1.95, $ 2.25, $ 2.45, $ 3.50 u.t.t.

Brekāti. Uz melna pamata brūni, zaļi, zili musturi; musturi (tai pašā krāsā) uz brūna, gaiszila un balta pamata u. c. ..... $ 1.95, $ 2.50, $ 2.90, $ 3.95

Samts pēcpusdienas kleitām. Olīvzaļā, lapu zaļā, bordo, zilā un melnā krāsā. 70 cm ..... $ 2.95

Ripsa poplīna drānga. Pudeļzaļā, konjaka, bordo, kā arī dažādu zilu toņu krāsās. 90 cm ..... $ 1.95, $ 2.25

Tafts viesību kleitām. Zilā, gaiši zilā, olīvzaļā un lasa krāsā. Dubultplats — 120 cm ..... $ 2.50

Duchesse drāna viesību kleitām. Baltā, tumši zaļā, šampanieša un gaiši zilā (otra puse ciklāmenu) krāsā. 120 cm ..... $ 2.35

Vilnas muslins. Turku un citi musturi. 70/80 cm ..... $ 2.90, $ 3.95

Skolnieču kleitām. Vilna ar terilainu, rajonu, linu vai kokvilnu. Tumši zilā, melnā un koksa krāsā. Dubultplata ..... $ 2.50, $ 2.90

Vilnas audumi kleitām. Dubultplata (130/140 cm) drāna dažāda biezuma. Visādas krāsas (violēts, bordo, tumši zaļš, pelēcīgi zaļš, dažādi zili toņi, pelēks, melns u. c. ..... $ 3.40, $ 3.70, ... 4.65, $ 4.90, $ 5.70 u.t.t.

Ķemdzijas audumi kostīmiem (arī ar ieaudumu „Made in England". „Pure Wool" 130 cm ..... $ 7.30, $ 8.20, $ 8.60, $ 10.60, $ 11.90 u.t.t.

Vilnas drāna ar terilainu. Derīga svārkiem un biksēm. Viegli mazgājama mājas kārtībā; pēc mazgāšanas nav jāgludina. 145 cm ..... $ 5.60 un $ 7.60

Piezīme: Mūsu rīcībā ir simtiem dažādu audumu, krāsas un kvalitātes drānu, tādēļ neiespējami uzskaitīt visas cenas. Pieprasiet paraugus! Lūdzam piesūtīt izvēlēto paraugu, kādu drānu jūs labprāt vēlētos. Ja drāna domāta pārdošanai, ieteicam nemt no dārgāko drānu grupām, norādot krāsu un izvēli uzticot mums. Ja pasūtiniet pēc mūsu paraugu numuriem, lūdzam vienmēr minēt divus paraugu numurus(drošībai, ja viens būtu izpārdots).

VEĻA

Dāmu veļa

Dāmu veļas komplekts, charmeuse, 200 g ..... $ 2.95, $ 4.90, $ 5.50, $ 6.60 u.t.t.

Dāmu veļas kompl., apakšsvārki un bikses, nailona, 150 g. ..... $ 4.90, $ 5.50, $ 6.60

Silts dāmu veļas kompl. 50% vilna, 50% kokvilna, 160 g. ..... $ 3.95

Adīts dāmu veļas kompl., kamgarna, balts, 160 g $ 5.40

Dāmu veļas kompl., kokvilna ar mežģinēm, 150 g ..... $ 1.50, $ 2.70, $ 3.50

Aditas apakšbikses dāmām, vilnas, 150 g ..... $ 3.50

Dāmu krekliņi. Tīras vilnas, bez rokām, aditi. 90 g $ 3.50

Dāmu gaŗās bikses. Vilnas. Bikses un zeķes kopā, bez pēdām. Pelēkas un zilas. T. p. krepnailona — ar pēdām ..... $ 3.70

Naktskrekls, vai pidžāma, flaneļa. Ļoti silts ..... $ 4.40, $ 5.40 u.t.t.

Naktskrekls, charmeuse vai nailona $ 3.90, $ 5.60 un $ 6.90

Zeķes, ļoti stipras un siltas, pusvilnas. 50 g ..... $ 1.65

Nailona, vai tīkla nailona zeķes, 35 g $ 1.65, $ 1.80 un $ 2.20

Krepnailona, arī tīkla krepnailona, plānas un biezas zeķes, 40/50 g ..... $ 1.95, $ 2.45, $ 2.95

Vilnas zeķes, 180 g ..... $ 2.30 un $ 2.90

Slēpju zeķes, vilnas (norvēģu), aditas ..... $ 1.60

Zeķturi, korsetes, elastīgas — dažādos lielumos ..... $ 2.70, $ 3.70, $ 4.70

Mutautiņi, gabalā ..... $ 0.30, $ 0.45, $ 0.55 u.t.t.

Veļas gumija, 15 m ..... $ 0.85

Kungu veļa

Kungu apakšveļas kompl., bez rokām un isiem stilbiem, 220 g ..... $ 2.20 un $ 3.50

Kungu apakšveļas kompl., ar isām rokām un gariem stilbiem, 390 g ..... $ 4.50

Kungu apakšveļas kompl., ar gaŗām rokām un stilbiem, 580 g ..... $ 4.95

Kungu apakšveļas kompl., vilnas triko. Ziemai $ 5.90, $ 6.90

Sevišķi silts kungu apakšveļas komplekts. Vilnas un adīts. piemērots **lielam zukstumam,** gaŗām rokām un gariem stilbiem. Cena 800 g ..... $ 9.50

Kungu pidžāmas. Flaneļa, mākslīgā zīda u. c. ..... $ 5.20, $ 6.90, $ 10.90

Kungu virskrekli, poplīna, 300 g ..... $ 4.90, $ 6.90, $ 8.60

Kungu virskrekli „Non Iron". Nedrīkst vārīt. Nav jāgludina ..... $ 5.80, $ 7.80

Kungu virskrekls darbam. Flaneļa, ļoti silts un stiprs ..... $ 2.90

Kungu zeķes. Vilnas ar nailona pastiprinājumu 60 g ..... $ 1.40, $ 1.70

Kungu zeķes. Vilnas, ziemai (norvēģu). Ļoti siltas $ 1.25

Kungu zeķes, spūnnailona vai krepnailona $ 1.45, $ 1.90

Slēpju zeķes. Vilnas (norvēģu), aditas ..... $ 1.60

Kaklasaites ..... $ 1.90, $ 2.80, $ 3.70 u.t.t.

Mutauti ..... $ 0.45, $ 0.55 un $ 0.65

Bikšturi, vai vidus jostas (ādas) ..... $ 1.45, $ 1.90, $ 3.40

Bērnu veļa

Zīdaiņu pūriņi, ar visu vajadzīgo ..... $ 7.90 un $ 9.60

Bērnu krekliņi. Tīras vilnas, bez rokām ..... $ 1.45, $ 1.90

Bērnu gaŗās bikses, vilnas. Bikses un zeķes kopā, pelēkas, zilas ..... $ 2.95

Siltā naktsveļa (pidžāma) bērniem ..... $ 2.85, $ 3.50

Bērnu veļa. Vilnas un kokvilnas, krekls un bikses ..... $ 2.50, $ 3.60

Virskrekls, flaneļa. Zēniem ..... $ 2.45

Bērnu gaŗās zeķes. Pusvilnas, vai krepnailona. Siltas $ 1.45

Bērnu gaŗās zeķes. Vilna ar nailona pastiprinājumu $ 1.95

Slēpju zeķes. Vilnas (norvēģu), aditas ..... $ 1.60

Vilnas dzija, adījumi, cimdi

Vilnas dzija. Augstākā labuma, visas krāsās, piemērota kamzoļiem, jakām, cimdiem, zeķēm u.c., 100 g $ 1.15, $ 1.35

Vilnas dzija, sevišķi miksta. Deriga zīdaiņu pūriņiem 100 g ..... $ 1.55

Dāmu džemperi un jakas. Vilnas un orlona. 275—350 g. ..... $ 6.70, $ 8.60, $ 9.60, rokas adīj. $ 26.80, $ 29.60

Dāmu džemperi un jakas. Vilnas vai orlona. 275—350 g ..... $ 10.60

Džemperi vai jakas bērniem ..... $ 4.45, $ 5.90, $ 6.90 u.t.t.

Kungiem jakas, pogājamas, 550 g $ 7.60, $ 9.80, $ 10.80, $ 14.00

Kungu sviteri, vilnas ..... $ 9.80, $ 10.80, $ 14.00 u.t.t.

Kungu vestes, vilnas, īsām rokām ..... $ 6.90, $ 8.50

Kungu kamzoļi. Norvēģu tipa. **Sevišķi biezi** $ 13.50, $ 18.50

Dāmu vai kungu kokvilnas triko cimdi. 50/60 g pāris ..... $ 1.60, $ 2.60

Dāmu cimdi, krepnailona ar vilnas oderi. Biezi 40/50 g ..... $ 2.25

Dāmu vai kungu cimdi. Pirkstaiņi. Vilnas .... $ 1.80, $ 2.40

Dāmu vai kungu cimdi, dūraiņi ..... $ 1.80, $ 2.60, $ 3.40

LAKATI UN KAKLAUTI

Galvas lakati, vilna ar kokvilnu, austi. 100 g ..... $ 1.50, $ 1.90, $ 2.80

Vilnas galvas lakati, ar pukainu rakstu $ 2.60, $ 3.60 u.t.t.

Vilnas galvas lakati, bieza auduma, vienkrāsaini ..... $ 2.85, $ 3.90 u.t.t.

Mākslīga zīda, šifona, kokvilnas lakatiņi $ 1.40 un $ 1.90

Plecu lakati (stolas) dāmām, vilnas .... $ 4.75, $ 5.75 u.t.t.

Kaklauti dāmām un kungiem, vilnas un nailona, sākot ar ..... $ 1.95, $ 2.60, $ 3.40

Gatavi apģērbi

Dāmu un kungu, vasaras/rudensmēteļi, impregnēti, 1200 g ..... $ 16.90, $ 19.50, $ 26.75

Plastikas mēteļi, lietus; dāmām un kungiem ..... $ 3.25, $ 4.80, $ 5.90, $ 8.60

Slēpēšanas bikses, dāmām un kungiem $ 11.80, $ 14.80 u.t.t.

Treniņa bikses un blūze, sportistiem. Sevišķi silti ..... $ 6.50, $ 8.50

Darba bikses ..... $ 6.50, $ 8.50 u.t.t.

SEGAS, GALDAUTI, DVIEĻI

Dūnu segas: pīļu dūnas — $ 23.80; pelēko zosu — $ 27.50; balto zosu (140 x 190) ..... $ 29.80

Vatētas segas, 140 x 195, dažādās krāsās, pārvilktas ar satīnu, ap 3 kg ..... $ 9.50, $ 11.50, $ 14.80 u.t.t.

Lielie lakati, pusvilnas ..... $ 7.80, $ 8.90

Lielie lakati, vilnas ..... $ 11.50

Vilnas segas, 140 x 195, 900—1200 g $ 9.90, $ 12.50, $ 18.50

Gultas pārklāji ..... $ 5.90, $ 7.40, $ 10.80 u.t.t.

Palagi. 135 x 230, 140 x 240 ..... $ 3.80, $ 4.60, $ 5.40

Galdauti, plasta. 1,10 x 1,40, vai 1,20 x 1,60 ..... $ 1.80

Galdauti, plasta lietojami abpusīgi (120 x 160) .... $ 2.35

Frotē dvieļi ..... $ 1.30, $ 1.80, $ 2.20

Plasta drāna. Derīga aizkariem, galdautiem, mazbērnu gultu ieklājiem u. tml.

120 cm plata. Var sūtīt līdz 5 m vienā gab. Par metru ..... $ 2.80, $ 3.60

UZMANĪBU! Pēc jaunajiem noteikumiem vienā saiņi nosūtāmo drānu metru skaits ierobežots, tāpat atsevišķu preču gabalu skaits. Vienā saiņi **drīkst būt augstākais:** 10 metru vilnas un pusvilnas (biezās mēteļu, uzvalku un kostīmdrānas); 7 m vieglas vilnas kleitu drāna; 15 m — nailons, rajons, perlons, mākslīgais zīds (kopā); 28 m — kokvilnas drāna; 3 gab. vilnas vai orlona sviteri, jakas vai džemperi; 2 gab. — vilnas šalles; 10 gab. — galvas lakati; 3 gab. — mākslīgā zīda, nailona utml. blūzes: 2 gab. segas; 12 pāru zeķu. Veļa, vienalga, kāda materiāla, vīriešu, sieviešu un bērnu kopā, ne vairāk kā 6 pāri. **Šo skaitu nedrīkst pārsniegt!**

(Nobeigums sekos)

Pieprasiet jaunos cenrāžus

DV SAINĪŠU DIENESTS
122 HURON ST., Toronto, Ont., Canada

TIESĪBAS

...IEM IR TĀDAS PAŠAS ...AS STRĀDNIEKIEM

...ties iestāties arodūnijās. Tās ... jūsu tiesībām. Neklausiet dar... ...ju draudiem par deportāciju

...rodas kādas problēmas sakarā ... apstākļiem, vai jums būtu kā... ...zības, sazinieties ar provinces ...iem jūsu apkārtnē. Ja jums ...ums, ar kādu iestādi konsultē... ...jieties sakaros ar vietējo Im... ...as iestādi vai ar savas tautības ... organizācijām. Tās varēs ...ums padomu — kā rīkoties.

Ellen L. Fairclough

ELLEN L. FAIRCLOUGH,

valstniecības un iceļošanas ministre.

Vilnas dzija, adījumi, cimdi

...as dzija. Augstākā labuma, visas krāsās, piemērota ...zojiem, jakām, cimdiem, zeķēm u.c., 100 g $ 1.15, $ 1.35 ...as dzija, sevišķi miksta. Deriga zīdaiņu pūriņiem 100 ..... $ 1.55

...u dzemperi un jakas. Vilnas un orlona. 275—350 g. ..... $ 6.70, $ 8.60, $ 9.60, rokas adij. $ 26.80, $ 29.60

...u dzemperi un jakas. Vilnas vai orlona. 275—350 g ..... $ 10.60

...apeņi vai jakas bērniem ..... $ 4.45, $ 5.90, $6.90 u.t.t.

...ģiem jakas, pogājamas, 550 g $7.60, $9.80, $10.80, $14.00

...gu sviteri, vilnas ..... $ 9.80, $ 10.80, $ 14.00 u.t.t.

...gu vestes, vilnas, īsām rokām ..... $ 6.90, $ 8.50

...gu kamzoļi. Norvēģu tipa. Sevišķi biezi $ 13.50, $ 18.50

...u vai kungu kokvilnas ķriko cimdi. 50/60 g pāris .... $ 1.60, $ 2.60

...u cimdi, krepnailona ar vilnas oderi. Biezi 40/50 g ..... $ 2.25

...u vai kungu cimdi. Pirkstaiņi. Vilnas .... $ 1.80, $ 2.40

...u vai kungu cimdi, dūraiņi ..... $ 1.80, $ 2.60, $ 3.40

LAKATI UN KAKLAUTI

...vas lakati, vilna ar kokvilnu, austi, 100 g .... $ 1.50, $ 1.90, $ 2.80

...s galvas lakati, ar puķainu rakstu $ 2.60, $ 3.60 u.t.t.

...as galvas lakati, bieza auduma, vienkrāsaini .... $ 2.85, $ 3.90 u.t.t.

...šliga zīda, šifona, kokvilnas lakatiņi $ 1.40 un $ 1.90

...u lakati (stolas) dāmām, vilnas .... $ 4.75, $ 5.75 u.t.t.

...lauti dāmām un kungiem, vilnas un nailona, sākot ..... $ 1.95, $ 2.60, $ 3.40

Gatavi apģērbi

...u un kungu, vasaras/rudensmēteļi,impregnēti,1200 g ..... $ 16.90, $ 19.50, $ 26.75

...ikas mēteļi, lietus; dāmām un kungiem .... $ 3.25, $ 4.80, $ 5.90, $ 8.60

...šanas bikses, dāmām un kungiem $ 11.80, $ 14.80 u.t.t.

...iņa bikses un blūze, sportistiem. Sevišķi silti .... $ 6.50, $ 8.50

...a bikses ..... $ 6.50, $ 8.50 u.t.t.

...AS, GALDAUTI, DVIEĻI

...u segas: pīļu dūnas — $ 23.80; pelēko zosu — $ 27.50; ...to zosu (140 x 190) ..... $ 29.80

...tas segas, 140 x 195, dažādās krāsās, pārvilktas ar ...tiņu, ap 3 kg ..... $ 9.50, $ 11.50, $ 14.80 u.t.t.

...e lakati, pusvilnas ..... $ 7.80, $ 8.90

...c lakati, vilnas ..... $ 11.50

...as segas, 140 x 195, 900—1200 g . $ 9.90, $ 12.50, $ 18.50

...us pārklāji ..... $ 5.90, $ 7.40, $ 10.80 u.t.t.

...ģi. 135 x 230, 140 x 240 ..... $ 3.80, $ 4.60, $ 5.40

...lauti, plasta. 1.10 x 1.40, vai 1.20 x 1.60 ..... $ 1.80

...lauti, plasta lietojami abpusīgi (120 x 160) .... $ 2.35

...e dvieļi ..... $ 1.30, $ 1.80, $ 2.20

...ta drāna. Deriga aizkariem, galdautiem, mazbērnu ...ītu ieklājiem u. tml.

...em plata. Var sūtīt līdz 5 m vienā gab. Par metru ..... $ 2.80, $ 3.60

MANĪBU! Pēc jaunajiem noteikumiem vienā ...nosūtāmo drānu metru skaits ierobežots, tāpat at... ...šķu preču gabalu skaits. Vienā sainī drīkst būt ...ākais: 10 metru vilnas un pusvilnas (biezās mēteļu ...ikū un kostimdrānas); 7 m vieglas vilnas kleitu drā... 15 m — nailons, rajons, perlons, mākslīgais zīds (ko... 28 m — kokvilnas drāna; 3 gab. vilnas un orlona ...ži, jakas vai džemperi; 2 gab. — vilnas šalles; 10 gab. ...ālvas lakati; 3 gab. — mākslīgā zīda, nailona u.tml. ...es: 2 gab. segas; 12 pāru zeķu. Veļa, vienalga, kāda ...ēriāla, vīriešu, sieviešu un bērnu kopā, ne vairāk kā 6 ...So skaitu nedrīkst pārsniegt!

(Nobeigums sekos)

Pieprasiet jaunos cenrāžus

DV SAIMNIEKU DIENESTS

...22 HURON ST., Toronto, Ont., Canada

DĀVANĀM

- JAUNĀKĀS GRĀMATAS.
- KOKA IZSTRĀDĀJUMI.
- ĀDAS IZSTRĀDĀJUMI.
- KERAMIKA.

DV GRĀMATNĪCA, 123 HURON ST., TORONTO 2-B, ONT.

Atvērta darbdienās no pl. 9—6 vakarā. SESTDIENĀS NO PL. 9—1 DIENĀ.

BEIDZOT!

JUMS BŪS IESPĒJA SKATĪTIES

KINO IZRĀDES SVĒTDIENĀS

5. decembrī BALSOJOT PAR TO

5. DECEMBRĪ VĒLIET

MRS JEAN NEWMAN par pilsētas vecāko!

ATSAUCIETIES, JŪS MEKLĒ:

KĀRLIS SKARBULIS,
Kristapa dēls, dzimis 1920. gadā.
Meklē māte Jelgavā.

VASILIJS LAPKOVS,
Agafona dēls, dzimis 1920. gadā.
Meklē vecāki Jelgavā.
KAS KO ZINĀTU par šīm personām, lūdz rakstīt šīs avīzes kantorim of. Nr. 600.

ATVĒRTS MODERNS

DĀMU FRIZIERSALONS ,VENTA'

3 Westmoreland Ave. (Bloor - Dovercourt), Tel. LE 6-9544, Toronto.

Pudiņu un cepumu pulveri tikai no DR. OETKER

OPTIĶIS LUNSKY
470 COLLEGE ST., Toronto.
WA 1-3924

Vass & Rendek
ADVOKĀTS — NOTĀRS
455 Spadina Ave., Apt. 403
(College un Spadina ielas stūrī)
Tel. birojā — WA 2-6111,
WA 2-6112, Toronto.

NASAL TAMPONI APTUR DEGUNA IEKAISUMUS

„Nevo" medikaments lietojams dažādos veidos deguna iekaisumu un katarra ārstēšanai. Lietojot tamponus tikai dažas minūtes dienā, deguna gļotas īsā laikā pārveidojas mīkstā plēvītē.

Šis ir pārbaudīts un atzīts medikaments.

„NEVO" ir dabūjams drogu veikalos par $5,- vai arī pieprasāms pa pastu: „NEVO", 36 Powell Street, Vancouver 4, B.C., Canada.

„NEVO" ir garantēts, vai arī naudu saņemsit atpakaļ.

HAMILTONĀ

O. ANDERSONA pārtikas preču veikalā, 26 MARKET ST., dabūjami atsevišķi

LATVIJAS AMERIKĀ numuri.

TRANSPORTA UZŅĒMUMS

BALTIC MOVERS

VIETĒJIEM un TĀLBRAUCIENIEM

Tel. LE 4-1403

Par JŪSU TORONTO PILSĒTAS VECĀKO atkal ievēliet LAMPORTU

Viņš apsola: atjaunot Toronto prestižu; visdrīzākā laikā izbūvēt Bloor - Danforth pazemi; gādāt par to, lai svētdienu pēcpusdienās un vakaros notiktu koncerti un kino izrādes. Šis virs gādās par tilta būvi, kas savienotu pilsētu ar saliņām.

JAUNKANADIEŠI, PIEDALIETIES VĒLĒŠANĀS 5. DECEMBRĪ. ATKAL IEVĒLĒT

X LAMPORT, ALLAN A.

4. PERIODAM PAR TORONTO PILSĒTAS GALVU

KAKTIŅŠ

TRANSPORTA FIRMA

Veicam visādus transportus ar modernām mašīnām (mēbeļu, būvmateriālu u. c.). Lūdzam zvanīt katrā laikā:

LE 5-6619. 941 Dovercourt Rd., Toronto.

Toronto Latviešu Katoļu vienība

rīko sestdien, 26. novembrī, plkst. 7.30 vakarā Columbus apakšēja zālē (Sherbourne - Linden)

SAVIESĪGU ANDREJA VAKARU AR BAZĀRU

Deja pie labas mūzikas. ★ Atspirdzinājumi. ★ Bufete.

Pārsteigumi.

Ieeja $1.50. Visus laipni ielūdz VIENĪBAS VALDE.

NIAGARAS - ST. KATARĪNES JAUNATNES PULCIŅŠ „DZIRKSTELE" un DAUGAVAS VANAGU NODAĻA

rīko sestdien, 26. novembrī kopīgu balli —

RUDENS UN ROMANTIKA

greznajā Parka hoteļa dejas zālē.

Priekšnesumos viesosies „DIŽDANCIS" ar jautrām tautiskām dejām un dziesmām.

★ Deju mūzika. Šūmaņa kapella „LATINAIRIS". ★

Sākums plkst. 7,30 vakarā. Pilna bufete.

Ieeja $2.00 no personas. Apmeklēt lūdz RĪKOTĀJI

NAMSAIMNIEKI — BŪVUZŅĒMĒJI!

Ja jums ir vajadzība uzlikt jaunu jumtu vai salabot veco, es varu jums palīdzēt.

Šai nozarē man Kanadā ir 10 gadu prakse.

Zvanīt katrā laikā HO 3-9527, Toronto. J. GRINBERGS.

Dr. ROMAN PNIEWSKY

Ilggadīga prakse slimnīcās Vācijā, Polijā un Šveicē.
Speciālists iekšķīgās, sieviešu un veneriskās slimībās.
3537 PARK AVE., MONTREAL, P. Q., tel. VI 5-7623, Montreal.
Runā vāciski un krieviski. Pieņem no pl. 8—9 vakarā

LATVIJAS AMERIKĀ MODERNĀ SPIESTUVE TORONTO

PIEŅĒM VISĀDA VEIDA IESPIEDUMDARBU PASŪTINĀJUMUS:

- LAULĪBU un IESVĒTĪBU IELŪGUMU KARTES,
- VIZĪTKARTES,
- DOKUMENTUS BIEDRĪBU VAJADZĪBĀM,
- KONCERTU PROGRAMMAS,
- SARĪKOJUMU BIĻETES,
- PLAKĀTUS, DZIESMU LAPIŅAS,
- GRĀMATAS un ŽURNĀLUS,
- VĒSTULU VEIDLAPAS, APLOKSNES u. c.

PASŪTINĀJUMUS PIEŅEM:

LA BIROJĀ, 123 HURON IELĀ, TORONTO, ONT., CANADA. TEL.: EM 8-0792,

Pasūtinājumus līdzam nodot laikus.

BAZNĪCAS ZIŅAS

DIEVKALPOJUMI ASV

NJUJORKĀ

Latviešu ev. - lut. draudze, 569 Second St., Brooklyn 15, N. Y. Dievkalpojumi Betlemes baznīcā.

Dievgaldnieku un aizlūgumus lūdz pieteikt mācītājiem iepriekš.

1. adventā, 27. novembrī, pl. 2 Betlemes baznīcā māc. R. Zariņš, apakš. zālē skaņu mākslas kopas rīkota tautas dziesmu pēcpusdiena; pl. 4 Beišorā Sv. Lūka bazn. ar dievgaldu māc. O. Gulbis.

DETROITĀ

Mācītājs Valters Līventāls, 12682 Montevista, Detroit 38, Mich.

Detroitas ev. - lut. latviešu Kristus draudze.

ČIKĀGĀ

Čikāgas latviešu ev.-lut. Ciānas draudzē, 5015 W., Ferdinand St.

Ceturtdien, 24. novembrī pl. 4 p.p. Draudzes koŗa 50 gadu pieminai garīgs koncerts Ed. Strautmaņa vadībā.

27. novembrī, pl. 10 bērnu dievvārdi un svētdienas skola. Pl. 11 1. Adventa dievkalpojums. Pēc dievkalpojuma iesvētes mācības sākums — vecāku un iesvētāmo kopīga sanāksme baznīcā.

Trešdien, 30. novembrī, pl. 7 vakarā draudzes namā Bībeles stunda. Māc. A. Rautenšilds.

Čikāgas latviešu ev. - lut. Jāņa draudzes dievkalpojumi notiek katru svētdienu, plkst. 10,00 rītā, draudzes baznīcā, 1701 N. Richmond ielā. Māc. G. Straumanis.

Čikāgas latviešu ev. - lut. Miera draudzes dievkalpojumi katra mēneša 1. un 3. svētdienā, pl. 1 dienā lietuviešu baznīcā, 2225 W. Cermak Rd.

Māc. Pāvils Ķirsons, tel. FI 3-2420.

Sv. Pāvila draudze, 1644 So., 11th Ave., Maivudā.

Dievkalpojumi ik svētdienu, plkst. 11-os. Svētdienas skola ik svētdienu; sākas plkst. 9,30.

Kalamazū Sv. Jāņa ev. - lut. draudzei mēneša 2. un 4. svētdienā Trīsvienības baznīcā, plkst. 2 dienā, bērniem plkst. 1,15.

Mineāpoles St. Paula latviešu ev. - lut. draudzes dievkalpojumi savā dievnamā, 3152 S - 7th Ave.

Latviešu ev. - lut. Miera draudzes dievkalpojumi notiek Sv. Pētera baznīcā, Sparks ielā.

Māc. A. Sudars, 1030 — 30 Ave., Belwood. Ill.

Māc. J. Turks, Kalamazū, 903 Hazard Ave., tel. 4-4619.

Lansing Kolledžas lut. baznīcā mēneša 1. svētdienā, pl. 2 dienā, bērniem pl. 1,15.

Elkhartā, Ind., reizi mēnesī svētdienas vakarā, YMCA's telpās, 120 W. Lexington Ave.

Māc. A. Piebalgs, Kalamazū, 328 S., Rose St., tel. 4-8255.

Māc. J. Lazda, 60 Dennis Ave., S. E., Grand Rapidi.

Dievkalpojumi latviešu ev.-lut. Vienības draudzes baznīcā katru svētdienu plkst. 10 no rīta un 4. svētdienā Trīsvienības baznīcā, plkst. 2 p.p., bērniem plkst. 1,15 p.p.

Čikāgas latviešu baptistu draudzes dievkalpojumi katru svētdienu, plkst. 11 dienā, 5000 W., Ohio St., māc. A. Stefenbergs. Jaunatnes sanāksmes katru svētdienu pl. 9,30 no rīta Lūgšanu dievkalpojumi katru sestdienas vakaru, pl. 7,30.

MILVOKI

Milvoku latviešu ev.-lut. Kristus draudzes dievkalpojumi draudzes baznīcā, 1900 W. Washington ielā katru svētdienu, pl. 1,30 dienā. Draudzes svētdienas skola pl. 1.00 dienā. Māc. J. Meisters.

DIEVKALPOJUMI KANADĀ

Prāv. A. Mitulis — 427 Van Norman St., Port Arthur, Ont., tel. 4-0302.

TORONTO

Māc. A. Cops, 70 Scarboro Rd., Toronto, Ont., tel. OX 9-3331. Toronto Sv. Andreja baznīcā, Carlton un Jarvis ielu stūrī. Tel. WA 4-1563.

Svētdien, 27. novembrī, pl. 1..00 rītā Adventa dievkalpojums.

Māc. A. Lūsis, 50 Dewson St., Toronto Ont., tel. LE 6-2510.

27. novembrī, plkst. 2 p.p. Sv. Jāņa baznīcā garīgs koncerts, ko rīko draudzes koris par labu dievnama iegādes fondam. Koncerta programmā piedalās Elza Ziverte (kolarātursoprāns), Lauma Pētersone (klavieru solo), Juris Cirulis (baritons), Alberts Vītoliņš (baritons), Edīte Timermane - Ozola (ērģeles), Martas Tūteres klavieru pavadījums solistiem, un draudzes koris diriģenta Jāņa Baruša vadībā.

27. novembrī darbosies arī svētdienas skola paraštā kārtībā.

4. decembrī, plkst. 3 p.p. Trīsvienības baznīcā Adventa laika dievkalpojums. Svētdienas skola.

11. decembrī, plkst. 2 p.p. Jāņa baznīcā dievkalpojums, atzīmējot draudzes 12 gadu pastāvēšanu. Svētdienas skola.

18. decembrī, plkst. 2 p.p. Ziemassvētku eglītes sarīkojums bērniem Centrālās YMCAs telpās. Svētbrīdis. Svētdienas skolas uzvedums „Svētā nakts" (autors māc. A. Lūsis). Bērnu apdāvināšana. Rotaļas.

Māc. A. Briedis, 191 Ferris Rd., Toronto, tel. PL 7-2739.

Toronto Austrumu ev.-lut. latviešu draudzes dievkalpojumi notiek Sv. Barnaba baznīcā, 361 Danforth Ave.

Bramptonā Latvijas valsts dibināšanas dienas atceres dievkalpojums 27. novembrī, plkst. 1,30 p.p. Grace United baznīcā.

HAMILTONĀ

Māc. E. Pavasars, 209 E., 38th St., Hamilton, Ont. Tel. FUlton 3-1182.

Hamiltonā, latviešu ev. - lut. Kristus draudzē, Sv. Trīsvienības baznīcā, 18 Victoria Ave., S., tel. CE 2-2385.

Ceturtdien, 24. novembrī, pl. 7-os vakarā jaunatnes jaunākās grupas stunda — 230 Hunter St., East.

Piektdien, 25. novembrī, plkst. 7.30 vakarā jaunatnes vecākās grupas stunda — 109 Ferguson Ave., South.

27. novembrī, plkst. 11.00 no rīta dievkalpojums ar jaunieģādāto altāra piederumu iesvēti.

Piektdien, 1. decembrī, plkst. 7.30 vakarā jaunatnes vecākās grupas stunda — 109 Ferguson Ave., South.

HAMILTONAS LATVIEŠU BAPTISTU MISIONĀRU

dievkalpojumi notiek Stanley Ave., baptistu baznīcā. Sniedz visus garīgus paskaidrojumus.

Bībeles studēšana un lūgšanu stundas katru nedēļu. JA 9-1097.

SV. KATARĪNES

Māc. J. Prauliņš, 22 Academy St., Apt. 3, St. Catharines, Ont. Tel. MU 5-5098.

Londonas latviešu ev. - lut. draudzē Valsts svētku dievkalpojums 27. novembrī, pl. 1.30 p.p. Trīsvienības lut. baznīcā, Oxford un Colborne St. Dziesmu lapiņas.

VINIPEGĀ

Latviešu Sv. Krusta draudzes dievkalpojumi notiek Sv. Lūkasa baznīcā, Hartford un McGregor ielu stūrī.

Svētdien, 27. novembrī, pareizdēs draudzes bazārs Civic Caledonian Curling Club telpās, 348 Sherbrook Street.

OTAVĀ

Māc. Edg. Lange, 364 Pleasant Park Road, Ottawa, Ont. Tel. RE 3-3906.

MONTREĀLĀ

Māc. V. Sēfers, 4571 Coolbrook Ave., Montreal, P. Q. Tel. HU 4-8394. Dievkalpojumi Presbiteriāņu baznīcā, Hutchison un Viateur ielu stūrī.

27. novembrī, plkst. 2 p.p. jaunatnes dievkalpojums.

Māc. Arturs Voitkus.

Dievkalpojumi notiek Jāņa ev. - lut. baznīcā, 4345 Marcil Ave. (pie Monkland Ave.). Draudzes nams, kanceleja un māc. dzīvoklis — 3438 Rosedale Ave., tālr. HU 9-3224. Draudzes priekšnieks: A.Spūrmanis, 8106 Arcadian Rd., Montreal 29, P. Q., tālr. HU 1-4948; draudzes kasieris: A.Spura, 606 - 640h Ave., L'Abor a Plouffe, P. Q., tālr. MU 1-5890.

Trešdien, 23. novembrī, plkst. 8.00 vakarā Bībeles stunda. Tēmats: Ījabs.

Piektdien, 25. novembrī, plkst. 7.00 vakarā Jaunatnes pulciņa nodarbības.

Svētdien, 27. novembrī (1. adventā), plkst. 1.30 p.p. dievkalpojums un svētdienas skola. Pēc dievkalpojuma iesvētību mācību stunda.

Svētdien, 4. decembrī, plkst. 1.30 p. p. dievkalpojums (jaunatnes dievkalpojums). Pēc dievkalpojuma jaunatnes reliģiskās audzināšanas stunda.

Draudzes Ziemsvētku sarīkojums notiks sestdien, 17. decembrī, plkst. 6.00 vakarā Trinity Memorial baznīcā (Sherbrook ielā pie Marlowe ielas).

TORONTO BAPTISTU

draudzes dievkalpojumi svētdienās pl. 3 p.p. un trešdienās pl. 8 Bībeles vakari Welmer Road baznīcas telpās.

TORONTO LATVIEŠU MISIONE

Toronto latviešu misiones kārtējie dievkalpojumi notiek sestdienās, plkst. 8 vakarā — 14 Park Rd., Bloor pazemes pieturas tuvumā. Svētdienu rītos pl. 10.45—11.00 garīgs radio raidījums — Brīdis ar Dievu; viļņu garums 1350 — Ošavas raidītājs. Tel. AM 1-4216.

Cook Funeral Home 721 Bloor St., W., Toronto. LE 6-2245

COOK APBEDĪŠANAS BIROJS

721 Bloor St., W. (pie Christie). LE 6-2245

MODERNA KAPLICA AR ĒRGEĻU PAVADĪJUMA IESPĒJĀM. IZVADĪŠANAS CEREMONIJAS IZKĀRTO PĒC PIEDERĪGO VĒLĒŠANĀS. F. Cook — vad.

Vedevågslingan 22 Bandhagen Sweden

Tel. 866730, 866740

Stockholms Enskilda Bank

Postgiro 450413

KOPIGS GODA UZDEVUMS

Šoruden ieskaņosim izlases dejas no latviešu baleta

MĪLAS UZVARA (Jānis Mediņš)

kā autora 70 gadu jubilejas izdevumu — ja 70 viru orķestra noņemšanai atgūsim pietiekamį līdzekļu no līdzšinējos ieskaņojumos iegulditājiem. Tādēļ lūdzam

I pieteikties jaunus abonentus:

7 abonentu izdevumi uz nomaksu $44,80 — C$ 42,
uzreiz maksājot $40 — C$ 37.50

II dāvanām šoruden izmantot atsevišķas mūsu plates;

DV grāmatu galds, 123 Huron St., Toronto, Ont.,

nekavējoties piesūta kā skaņu plates, tā ņesaistošu informāciju. Mazākas atsaucības gadījumā ieskaņojamās kompozicijas mainīsim.

Laikrakstam LATVIJA AMERIKĀ

123 Huron St., Toronto, Ont., Canada

Lūdzu izsūtīt man laikrakstu LATVIJA AMERIKA

līdz ..... uz ..... mēnešiem ar šādu adresi:

Mr., Mrs., Miss .....

Adrese: .....

Pievienoju Money Orderi, čeku vai skaidrā naudā $ .....

..... abonementa uzsākšanai — pagarinājumam
(Nevajadzīgo svītrot)

Paraksts .....

Abonēšanas maksa: $1.50 par 1 mēn., $4.50 par 3 mēn., $8.- par 6 mēn., $16.00 par gadu.

Visi mūsu laikraksta abonenti un pārstāvji lūgti kārtot savus maksājumus tieši ar apgādu Daugavas Vanagi, 123 Huron St Toronto, Ont., Canada, vai ar galveno pārstāvi ASV — A. Lūc, 181 Brightwater Court Brooklyn 25, N.Y. USA

AFRIKAS KRĀSU PALETE

Sarkanie, rozā un nenosakāmas politiskas krāsas laukumi melnā kontinenta kartē.

PANAFRIKAS IDEJU PIEKRĪTĒJI

Kāds būs internacionālā komūnisma tuvākā laika mēģinājumi iespiesties Nigērijā, kura, nolaižoties britu karogam un paceloties jaunās valsts zaļi-balti-zaļajām krāsām, kļuva neatkarīga š. g. 1. oktobrī, vēl pāragri zīlēt, bet jāatzīmē, ka šis valsts apm. 936.720 kvadrātkilometru territoriju apdzīvo aptuveni 35 miljoni iedzīvotāju. Ne bez pamata Nigēriju uzskata par otro melnā kontinenta lielvalsti un Maskava ļoti vēlētos tur tikpat juceklīgus apstākļus kā Kongo. Šī zeme galvenokārt ražo un eksportē kokvilnu, zemes riekstus, kakao, palmeļļu, pie kam vairāk kā 60% no šīs eksporta atpirka Anglija. Anglija līdz šim sedza arī 50% no Nigērijas kopimporta, bet ir ziņas, ka Maskava šai jaunajai valstij jau tūliņ pēc neatkarības iegūšanas ir piedāvājusi savu satelitu ražojumus par dempinga cenām. Šie „laipnie" piedāvājumi preču vājās kvalitātes dēļ pagaidām gan noraidīti, jo Nigērijā blakus tehniski teicami sagatavotiem vietējiem kā iespaidīga minoritāte darbojas arī angļu ierēdņi, kuriem ir tādi paši pienākumi un tiesības kā Nigērijas vietējiem iedzīvotājiem. Lai gan arī Nigērijā lodā visā Āfrikā tagad tik raksturīgās rašu bailes, — vismaz pagaidām tur melnie ar baltajiem sadzīvo puslīdz lojāli. Uzmanīgi novērotāji gan pieņem, ka stingrajai, bet taisnīgai britu varai aizejot — kura gan sagatavojusi teicamu vietējo pašpārvaldi — jaunajā valsti var sākties dažādas nekārtības.

Jāatceras, ka Nigērijas kaimiņvalsti Kamerūnā (ar kuru Nigērijai ir pagaja, grūti kontrolējama robeža) laikiem notiek niknas dzūņļu kaujas starp turienes valdības spēkiem un labi apbruņotajiem nemierniekiem, kuru ieroči galvenokārt caur Gvinejas galvaspilsētu Konakri nāk no zemēm aiz dzelzs aizkara. Gvinejā darbojas arī Kamerūnas eksilvaldība, kura vairākumā komplektējas no Maskavā „izglītotiem" viriem.

AR VIĻUMA BILDI UZ VĒDERA

Par komūnisma idejām immūnāko Āfrikas zemi pagaidām mēdz ieskatīt Togo, kuras iedzīvotāji pēc neatkarības iegūšanas uzrāda necerētas simpatijas tieši pret saviem kādreizējiem — pēc 1. pasaules kara angļu padzītajiem — vecajiem kolonizātoriem vāciešiem. Ar lielu lepnumu daudzi turienes melnie tagad rāda kaut vai uz vēderiem ietetovētās keizara Vilhelma II bildes vai citus līdz šim rūpīgi glabātus un slēptus atribūtus, un šī vecā milestība nav tikai sentimentālas atmiņas. Togo tagad arvien vairāk — un ļoti sekmīgi — cenšas atjaunot un nostiprināt dažāda veida, abpusēji ļoti sirsnīgus sakarus ar Rietumvāciju. Tas, cita starpā, rāda arī to, ka pasaulē daudz lamātie un lādētie vācieši tomēr vismaz āfrikāņiem nav bijuši lielākais ļaunums zem šīs saules.

Pagaidām diezgan lielu immūnitāti pret komūnistu ārdīšanas nodomiem uzrāda arī Madagaskara. Šīs 592.000 kvadrātkilometru lielās salas republikas prezidents Filiberts Tsiranana līdz ar valdību mēģina aizmirst un piedot franču agrāk nodarītās netaisnības un ciešanas. Madagasgara (kur 947. g. sacelšanās laikā vien franči apslaktēja aptuveni 80.000 iedzimto), kā saimnieciski, tā militāri sola cieši sadarboties ar Franciju. Taču pašā pēdējā laikā — pretēji parastajiem komūnstu paņēmieniem Āfrikā — tur ir oficiāli nodibinājusies komūnistu partija, par kuras nākotnes izredzēm pagaidām vēl nekā nevar sacīt.

RAKSTNIEKA ANTUANA DE ST. EKSIPERI ATKLĀJUMS

Daudzas jau tagad redzamas un jaušamas pazīmes gan rāda, ka vēl pašreizējā franču kolonija Mauretanija, kura neatkarību paredzams, atgūs š. g. 28. novembrī, var jau tuvākā nākotnē kļūt par īstu internacionālā komūnisma kurinātu elles katlu. Apvienotajām Nācijām jauna nodarbošanās ir garantēta. Mauretaniju — zemi ar vecu un slavenu vēsturi, kuru mēdz ieskatīt par tiltu starp Afrikas arabu un melno tautām, — neatkaribu iegūstot jau tagad vēlas sev pievienot Maroka, jo tā ģeografiski, vēsturiski, kultūrāli un etimoloģiski esot piederējusi Marokas lielvalstij. Ja Mauretanija esot emancipējusies, tad tā esot tikai franču vaina, kura vajadzības gadījumā esot labojama un ārstējama ar feroču varu. Šo atklāto draudu dēļ Mauretanija var izvērsties par ļoti smagu internacionālu problēmu, un tās paredzamajam, apmēram 35 g. v. prezidentam Ould Dadaham, kurš cēlies no levērojamas mauru ģimenes un Parīzē studējis tieslietas, sagaidāmi ļoti grūti uzdevumi.

Mauretanīju apdzīvo apmēram 150.000 nēģeru, kas kopj laukus ap Senegales upi, un apmēram 650.000 mauru, kuru vairums ar kamieļiem un teltīm tuksnesī dzīvo tādu pašu nomādu dzīvi kā viņu vectēvu vectēvi . . . Valsts territorija — galvenokārt tuksneši ar kopplatību 1.169.000 kvadrātkilometru. Bez šaubām, Mauretanija vismaz 1000 gadus ir gājusi pati savus attīstības ceļus, un par tās saimniecikajām dzīvotspējām nav jāšaubās. Tās territorijā pie Gauranda forta pirms 2. pasaules kara ir atklāti ļoti iespaidīgi dzelzs rūdas krājumi. Šajos atklājumos vislielākie nopelni ir kādā „Nakts lidojumā" pazudušajam franču lidotājam un rakstniekam Antuanam de St. Eksiperī . . .

Jau 1951. gadā ar internacionālu kapitālu dibinātā raktuvju sabiedrība „Societé anonyme des mines de fer de la Mauritanie" jeb saīsinājumā MIFERMA ir ražojusi aptuveni 125 miljoni tonnu visaugstvērtīgākā tērauda. Diemžēl, šī bagātība vēl gul tuksnesī, jo līdz šim trūkst kaut cik normālu transporta iespēju, ja pie tādām nepieskaita tuksneša kuģus — kamiešus... Lai šīs ievērojamās bagātības laistu tirgū, ir jāizbūvē 625 km garš dzelzceļš, kura būvdarbi, paredzams, sāksies š. g. novembrī. Lai gan Maskovīti ar savu ķīniešu Rabatā esošo „speciālistu" palidzību Maroku kūda pret Mauretaniju uz varas darbiem un netieši gribēja dabūt savās rokās dzelzceļa būvdarbus, šī pasaules vientuļākā tuksneša dzelzceļa būvdarbus cauri Sacharas smiltīm tomēr vadīs franči ar Pasaules bankas līdzekļiem.

Nobeigumā: PASTIPRINĀJUMI UZ ANGOLU

Sarīkojumu kalendārs

TORONTO

26. novembrī — Toronto latviešu katoļu vienības sarīkojums „Andreja vakars".
26. novembrī — T. Grīnberga gleznu skates atklāšana igaunu namā, 958 Broadview.
26. novembrī — TLB drāmatiskā ansambļa pirmizrāde „Āksts".
27. novembrī — Sv. Jāņa draudzes kora garīgs koncerts Sv. Jāņa baznīcā.
28. novembrī — Fiasko - danču vakaru, 131 Broadview Ave., Royal Canadian Curling Club, riko Rīgas roveri.
3. decembrī Latviešu saimnieciskā darbinieku apvienības biedru vakars TLB telpās.
3. decembrī DV teātra izrāde Jo pliks, jo traks Sv. Andreja baznīcas telpās par labu Sestdienas skolai.
3. decembrī — Trīsvienības baznīcā Ziemassvētku tirdziņš.
3 decembrī Ingridas un Karīnas Gütbergas koncerts.
10. decembrī — DVK Teātra izrādē H. Ibsena Džons Gabriels Borkmans.
10. decembrī — Gaidu un skautu eglītes vakars Andreja baznīcas sarīkojumu zālē.
17. decembrī — TLB Latviešu Ziemassvētku vakars.
17. decembrī — DV eglītes vakars.
21. decembrī — Latviešu YMCA's un Lāpas kopīgs eglītes vakars Centrālā YMCA'ā.
31. decembrī — tradicionālā Jaungada sagaidīšanas balle — Palace Pier deju zālē. DV Toronto saime.
31. decembrī — TL b-ba un sestdienas skola Columbus zālē rīko Jaungada sagaidīšanas balli.
1. janvārī — Toronto latviešu skolas eglīte.
14. janvārī — Viesturs kora koncerts par labu latviešu skolai.
21. janvārī — Preses balle.
29. janvārī — TLTA sestdienas ģimnazijas Draudzīgā aicinājuma atcere.
4. februārī — tradicionālais Vilibalda Drosmiņa karnevāls — Palace Pier.
10. februārī — Nakts Latīnu kvartālā Leasida Memmorial Community Gardens.
18. februārī — DV Kanadā teātra izrāde.
25. februārī — Gaujas gaidu un Rīgas skautu vienību 10 g. jubilejas sarīkojums Sv. Andreja baznīcas telpās.
2. martā Jāņa Kalēja un Felicitas Maizītes-Kalējas koncerts.
3. martā — Mākslinieku karnevāls Columbus Hall.

HAMILTONĀ

4. decembrī — Tradicionālā Ziemassvētku tirdziņa atklāšana Latviešu namā.
31. decembrī — HLB un DV Jaungada balle.
25. februārī — Prof. Dr. P. Ķiķaukas referāts.
25. martā — Gadskārtējais literārais vakars ar Dr. P. Vasariņa referātu.

ST. KATARINĒS

4. decembrī — Atlanta klubā, Vanadžu kopa rīko Ziemassvētku tirdziņu - pēcpusdienas tēju. Priekšnesumi bērniem.
31. decembrī — Beacon Motor Hotel Vanadžu kopas Jaungada sagaidīšanas balle.

NIAGARĀ

26. novembrī — Jaunatnes pulc. „Dzirkstele" un DV nodaļas kopīgi rīkotie Rudens svētki. Park Hotela greznajā zālē.

LONDONĀ, ONT.

27. novembrī — ev. - lut. 18. novembra dievkalpojums.
27. novembrī — katoļu dievkalpojums.
Sestdien, 3. decembrī — Viesturs kora koncerts un bazārs.
4. decembrī — Londonas latviešu kreditbankas dibināšanas informācijas sanāksme.

SPORTA KONGRESS

Gadskārtējais Kanadas latviešu sportistu un sporta darbinieku kongress notiks š. g. 4. decembrī, plkst. 11 Centrālā YMCA'ā, Toronto.

Dienas kārtībā:

1.) **Amatpersonu vēlēšanas, mandātu pārbaude un dienas kārtības pieņemšana.**
2.) **Iepriekšējā kongresa protokola nolasīšana.**
3.) **Valdes un revīzijas komisijas ziņojumi.**
4. **Budžets un reģistrācijas nodevas noteikšana.**
5.) **Valdes un revīzijas komisijas vēlēšanas.**
6. **Dažādi jautājumi, priekšlikumi un ziņojumi.**

Uz kongresu aicināti visi Kanadas latviešu sportisti un sporta darbinieki. LSAK.

Uz Grand Rapidiem

Lielajām valstu sacīkstēm basketbolā un volejbolā 26. novembrī Grand Rapidos, izraudzītas Kanadas latviešu izlases.

Basketbolā — A. Richters, E. Petmanis, A. Litaunieks, A.Spricenieks, J. Moruss, A. Savickis I. Dulmanis, V. Spricenieks, J. Strautnieks, J. Petmanis, J. Zentiņš. Vienības vad. R. Kadiķis.

Volejbolā — M. Žulps, I. Leja, L. Eichvalds, E. Tētiņš, V. Plinte, I. Cinovskis, J. Moruss. Vienības vad. M. Žulps.

Sieviešu volejbolā — Z. Grīke, M. Kirša, V. Ādmine, I. Banga, V. Viškere, D. Žulpa, E. Leja, L. Moruse, V. Tētiņa. Vienības vad. I. Leja.

E. Šteinharde

BRIDŽS

Abi vienkāršā zonā.

Dalītājs — austrumi.

	♠ Kg 954 ♥ D Dm K 9 ♦ 5 ♣ K 963	
♠ Dm 8 ♥ 763 ♦ K 973 ♣ Dm1042	Z R A D	♠ K 76 ♥ Kg 82 ♦ 10864 ♣ 875
	♠ D 1032 ♥ 1054 ♦ D Kg Dm 2 ♣ D Kg	

Solīšana

Austrumi	Dienvidi
PASS	1 ♦
PASS	2 ♠
PASS	5 ♣
PASS	6 ♥

Ziemeļi	Rietumi
1 ♥	PASS
4 BT	PASS
5 BT	PASS
6 ♠	PASS

Solīšanā drusku pārsteidzās ziemeļi ar Blackwood'a prasīšanas pēc dūžiem konvencijas jau otrā solījumā, bet laikam pie katras citas solīšanas gala rezultāts būtu tas pats.

Rietumi izspēlē ♦ 3, ko atklājējs paņem ar dūzi. Seko ♣ dūzis un kungs un ♦ 2, ko galds pārņem ar trumpu. Galds spēlē ♣ 9 un dienvidi to kauj ar trumpu. ♥ 4 tiek griezts ar galda dāmu, bet austrumu kungs to paņem un atpakaļ spēlē atkaļ sirdi. To pietura atklājējs ar desmitnieku un spēlē kāravu, no galda atmetot ♥ dāmu. Seko vēl viens kāravs, un galds nomet sirds dūzi. Atklājējs pārdod spēli galdam ar mazo sirdi, ko galds paņem ar trumpu un izspēlē krusta kalpu. Pie šādas izspēles austrumi vairs stiķi nevar dabūt un šlems izspēlēts.

TEORIJA

Vajadzīgie punkti spēles atklāšanai krāsā.

Pirmā roka. Ar 14 punktiem spēli var droši atklāt, bet 13 punktiem rokā vajadzētu atklāt. Spēli var atklāt ar 12 punktiem rokā, ja ir divas labas solāmas krāsas, vai spēciga atkārtojami solāma krāsa.

Otrā roka. Otrā roka, salīdzinājumā ar pirmo, solīšanu var darīt ar ½—1 punktu mazāk vērtībām.

Trešā roka. Spēli var atklāt ar 10—11 punktiem neatbildīgajā un 11—12 punktiem atbildīgajā zonā, ja ir laba solāmā krāsa.

Ceturtā roka. Jāatklāj ar 13 punktiem un 12 punktiem katrā gadījumā, ja ir spēcīgi atkārtojami solāmā krāsā vai arī 8 vai vairāki punkti vecākās krāsās.

Solāmās krāsas garumsā un stiprums.

Katra sešu kāršu krāsa ir solāma.

Pm ♠ xxxxxx

Piecu kāršu krāsa ir solāma, ja sākas vismaz ar desmitnieku.

Pm ♥ 10 xxxx

Katra četru kāršu krāsa ir solāma, ja sākas vismaz ar dāmu un desmitu.

Pm ♦ Dm 10 xx

Atkārtoti solāma krāsa.

Katra sešu kāršu krāsa ir atkārtoti solāma.

Pm ♦ K xxxxx

Piecu kāršu krāsa ir atkārtoti solāma, ja tam ir vismaz pieci punkti.

Pm ♥ D K xxx

Četru kāršu krāsa nav atkārtoti solāma, ja partneris to neatbalsta. Saņemot partnera atbalstu, četru kāršu krāsā, tās solīšana pēc tam nav ierobežota.

Solāmo krāsu izvēle.

Ar 6—5 kāršu dalījumu solīt vispirms sešu kāršu krāsu un, ja iespējams, pēc tam solīt un atkārtot piecu kāršu krāsu, tā rādot partneram, ka ir 6—5 dalījums.

Pm 1 ♥, tad 2 ♠, tad 3 ♠ 1

Ar 5—5 dalījumu rādīt vecāko krāsu vispirms, bet, ja solāmās krāsas ir pīķis un krusts — solīt krustu pirmo.

Pm 1 ♠, tad 2 ♥, bet 1 ♣ tad 1 ♠.

Ar 5—4 dalījumu solīt piecu kāršu krāsu pirmo.

Ar 4 - 4 - 4 - 1 dalījumu solīt krāsu, kas ir zem vieninieka.

Pm 4 - 4 - 1 - 4 Vieninieks kāravs — soli krustu.

4 - 4 - 4 1 Vieninieks krusts, solīt pīķi, jo zem krusta nākošais nāk pīķis.

Ar 4 - 4 - 3 - 2 dalījumu, ja krāsas ir blakus stāvošas — solīt augstāko, ja nav — zemāko.

Izņēmumi: Ar spēcīgām, apmēram 20 punktu stiprām kārtīm, kas pēc nosacījumiem prasītu 1 pīķa atklāšanu, ir labāk atklāt pēc iespējas jaunākā krāsā, tā dodot iespēju partnerim solīt ar maz punktiem rokā.

Pm ♠ D Kg xx ♥ D Dm xx, ♦ Kg Dm 10 x ♣ x

Pēc nosacījuma būtu jāsola viens pīķis, bet pareizāki būtu atklāt ar vienu kāravu, tā dodot iespēju partnerim solīt, ja arī viņam rokā būtu 6 punkti un nebalansēts kāršu dalījums.

Nosacījums prasa, lai 5—4 kāršu dalījums tiktu atklāts ar piecu kāršu krāsu, bet ir gadījumi, kur no pamata nosacījuma jāatkāpjas.

Pm ♠ D Kg K x ♥ Kg K xxx ♦ xxx ♣ x.

Nosacījums prasa atklāt ar 1 ♥, bet, ja partneris atbild 2 ♣, kas būtu nākošais solījums?

Izdevīgāki būtu atklāt ar 1 ♠ un kā otro solījumu teikt 2 ♥ un atstāt partnerim izvēli.

Viegli būs prātā paturēt praktisku noteikumu: 1. Ja ar otro solījumu ir iets pāri pirmajam solījumam otrā pakāpē, vai sasniegta trešā pakāpe, tad rokā jābūt spēcīgām kārtīm un vēlēšanās spēlēt pilnu spēli vai šlemu.

Pm 1 ♥, PASS 2 ♦ PASS 2 ♠
vai 1 ♠ PASS 2 ♦ PASS 3 ♣.

Drosētas foreles

Pēc zināmo no Austrijas, kāda neliela kalnu ciema (St. Ägidien) dzirnavnieks Lugers ar savu brāli nodarbojas ar foreļu dresēšanu. Desmit gadu darba rezultātā dresētās foreles uz pavēli no ūdens lēcot cauri apļiem un demonstrējot arī citus īstus cirkus numurus. Vecākā dresētā forele esot 20 gadu veca. Abi foreļu dresētāji esot, maigi izsakoties, lieli īpatņi un dresētajām forelēm viņi devuši slavenu Austrijas slēpētāju vārdus.

PADOMJU PROPAGANDAS PSIHOLOĢISKIE LĪDZEKĻI

VII

Patiesām ir pēdējais laiks, ka „neitrālisti nolaižas zemē no sava augstā torņa, kur izlemj kā viņu pašu, tā arī citu pilsoņu likteņus.

Vai viņi jau aizmirsuši aneksiju, agresiju un āpvērsumu uzplūdus, ko komūnisti izraisija pēc pēdējā pasaules kara Mandžūrijā, Korejā, Baltijas valstīs, Irānā Čechoslovakijā un Berlinē?

Vai kaut ko līdzīgu varētu pārmest Rietumiem? Maskavas noziegumus jau sen vairs nevar uzskatīt par kaut cik līdzīgiem Vašingtonas kļūdām, tāpat kā Londonas un Parīzes kļūdas nemaz nav samērīgas ar Hitlera noziegumiem, un piedēvēt tām vienādu vainu vairs nav ne cēli, nedz drosmīgi, jo tās vairs nav patiesība.

Demokratu iedzimtā vājība kritizēt pašiem savu valdību pakalpo padomju propagandai, jo tas kultivē demokratijās mazvērtības kompleksu nostājā pret totālitārajām varām.

Tomēr „divu bloku" konkrētos priekšlikumus pārbaudot pa pēdējiem desmit gadiem izrādās, ka konstruktivu priekšlikumu, kā veicināt saprašanos, nekad nav trūcis no Rietumu puses, kamēr padomju puse ir lietojusi tikai tukšus vai indīgus vārdus un Apvienotajās Nācijās 87 reizes izmantojusi savas veto tiesības, kamēr ASV to nav darījušas nevienu reizi. Kam tad ir negātiva nostāja?

Pat pēc Budapeštas nozieguma demokratiju pacietība bija neizsmeļama un tās bija visai iecietīgas pret padomju valdniekiem. Katru dienu padomju presi pilda apmelojumi pret ASV, katru dienu ASV uz tiem atbild olimpiskā mierā, dod pat iespēju šos apmelojumus izteikt ASV televizijas raidījumos. Jautājumā par brīvu grāmatu apmaiņu no vienas puses uz otru — kam te ir negātīva, kam pozitīva nostāja? Kurš savus grāmatu un laikrakstu galdus brīvi atļauj otras puses izdevumiem un kurš tiem tos noslēdz?. Kas atļauj noklausīties otras puses radioraidījumus un kas tos traucē? Un tā tas ir visās nozarēs.

Kremļa vienīgā pozitīvā nostāja ir agresija. Ja pretošanos tai ieskata par Rietumu negatīvu nostāju, tad pozitīvā nostāja būtu atļaušana sev pārgriezt rīkli.

Modernās pasaules visnopietnākā problēma ir atomu enerģija. Šī propagandas tema spēlē uz pacifiskām jūtām, kas pasas par sevi ir visai respektējamas, un izmanto arī kodolenerģijas visai drāmatisko raksturu, kas rada sasteigtu reakciju it kā tā būtu mūsu laikmeta alfa un omega. Patiesībā nav nekā tamlīdzīga. Visnopietnākā mūsu laiku problēma ir Maskavas diktatūra. Ja tā neeksistētu, ja tagadējo komūnistu pasauli pārvaldītu demokratiskas valdības, kas līdzinātos tām valdībām, kas darbojas Londonā, Bonnā, Parīzē un Vašingtonā, atomu enerģijas zināšanas varētu progresēt tik ātri un tik tālu, cik vien iespējams, neradot nevienam visā pasaulē nekādas bažas. Tātad, ja kodolenerģija nebūtu atrasta un mums būtu jāpieturas pie Hitlera laika superbumbām un gāzēm, Oruščeva draudu pietiktu, lai pasauli piepildītu ar bailēm.

Faktiski tas lieliski pakalpo Kremlim un dod tam pilnu vaļu izmantot filozofisko zūdīšanos par pārcilvēcisko zinātnes varu pār cilvēkiem, lai gan modri būtu jāvēro plāni, kādus komūnisti ir izstrādājuši pret cilvēci, lai to pakļautu savai varai.

Miljardu komūnistu nevar ignorēt — tā ir t. s. reālistisko tendenču propagandas tema. Tā veicina sapņošanu par draudzīgām attieksmēm un apmaiņu, lai iegūtu šo miljardu sirdis un pierādītu, ka pašos pamatos mēs visi esam brāļi.

Tā ir viena no visviltīgākajām temām, jo tā masko izšķirīgo faktu, ka druadzīgas attieksmes ir iespējamas tikai tautu starpā, ja tām ir iespēja brīvi izteikt savu gribu, kamēr totālitārajās valstīs tauta ir noškirta no citām tautām un tai uzlikts uzpurnis. sakarā ar ko ne diplomāti, ne tūristi nevar to sasniegt.

Bez tam šī propagandas tema ir arī nodeviga, jo pavedina ļaudis ticēt, ka pasaulē ir miljards komūnistu, kas atbalsta Kremļa varu, lai gan nekas nav par to nepareizāks.

Pasaulē nav vis miljards komūnistu, bet gan miljards cilvēcīgu būtņu, kas pret savu gribu ir spiestas dzīvot zem komūnistu diktatūras dūres. Tāpēc nedrīkst ignorēt faktu. ka miljards mūsu laika biedru dzīvo zem komūnistu varas. Viņi savu naidu pret šo režīmu ir apliecinājuši ar savām asinīm Vorkutā, Tiflisā, Austrumberlīnē, Poznaņā un Budapeštā; viņi to izkliedza, kad Korejas kara laikā bija kara gūstekņi, no kuriem 90% atteicās atgriezties savās mājās. Viņi to parāda bēgot miljoniem cauri dzelzs aizkara plaisām: Berlīnē, Triestā, Burmas džungļos, Makao, Honkongā, pie 30. paralēles Vietnamā un 18. paralēles Korejā; viņi to izsaka ar savu klusu ciešanu, tā norādot uz komūnistu kontrolēto presi un viltus vēlēšanu procedūru; viņi kliedz savus protestus no visām Sibirijas un Ķīnas koncentrācijas nometnēm.

Faktiski „sistēmatiskie antikomūnisti", kuŗus daudzi Rietumu „dailie gari steidzas nosodīt vairāk par padomju diktatoriem, ir pirmie un galvenie pavalstnieki, kaŗ sastāda miljardus komūnistu zemēs. Tikai viņu nesalaužamā naida dēļ pret diktatūru, tikai viņu klusā, bet kaislīgā „uet" dēļ, kas Kremļa valdniekiem nepārtraukti jālasa uz viņu klusajām lūpām, šo valdnieku agresija ir ierobežota, un Rietumi var vēl arvien baudīt savu brīvību. Ja šie miljardi ir jāpiesauc, tad ne kā pierādījums, ka mums jāpieķāpjas viņu tiranu priekšā, bet kā mūsu visuticīgākie sabiedrotie cīņā pret šiem tirāniem. Par visām lietām mums jāsaprot, ka, kaut gan ir jāstiprina NATO, vajag noliegt paktus, vajadzīga propaganda, nekādi pakti vai spredīķi mums nedos galīgu drošību, kamēr totālitārā vara pārvalda miljardu vergu impēriju. Mūsu laiku cilvēkiem ir tikai viena cerība — Maskavas diktatūras krišana, jo kamēr tā pastāvēs neviens cilvēks nekur pasaulē nevarēs lūkoties paļāvīgi nākotnē. Un vislabākās izredzes izvairīties no jauna pasaules kaŗa būs tad, kad miljardi apspiesto izdarīs apvērsumu no iekšienes.

(Nobeigums sekos)

ATSAUCIETIES — JŪS MEKLĒ!

Latvijas Sarkanais Krusts, Stuttgart-Bad Cannstatt, Zuckerbergstr. 53, lūdz atsaukties šādas personas:

Ernestu Treibergu, Arturu Tidi, Frici Laimoni Stagi, Alfrīdu Vanagu, Alfrēdu Zāliti, Jāni Tālumu, Visvari Kebži, Zelmu Jumge, Antoniju Jansoni, Valdi Abeli, Arturu Abramsonu, Emmu Rozentālu, Matīsu Kļavu, Imantu Brantu, Ernestu Buku, Jāni Metuzāli, Mirdzu Veldri, Vili un Mārtiņu Festerus, Jāni Gailiti, Edgaru Gulbi, Jāni Arturu Heinrichsonu, Tālivaldi Irbi, Jāni Jātnieku, Alisi Porieti, Nikolaju uh Ireni Kanotus, Zani Kēzi, Gunāru Killo, Klāru Kirisu, Voldemāru Einiku, Raimondu Krūmiņu, Miervaldi Lauriņu, Jāni Marohavu, Donātu Murānu, Rūdolfu Sproģi, Kārli Ozoliņu, Jāni, Eduardu un Kārli Papardes, Jāni Rancānu, Valentīnu Skuju, Mariju Kalni, Juri Levitu, Visvaldi Riekstiņu, Frici Egomu Šmelti, Vili Šteinmani, Dzidru Ezergaili, Jāni Šteinu, Vladislavu Lejtanu, Pēteri Umbrasko, Pēteri Urtanu, Kārli Kamzoli, Mārtiņu Eleonoru Zariņu, Vladislavu Ziršu, Jāni Aigaru, Arnoldu Vēzi, Aleksandru Bērziņu (Drusuks), Vili Andreju Luteru ar ģim., Jāni Ezeriņu, Zani Freimani, Georgu Ivanovski, Gunāra Freimani, Kārli Voldemāru Kaziņu, Kārli Laumani, Eduardu Liberu, Vili Liepiņu, Vili Liepkalnu, Arturu Limbenu, Konstantīnu Malinovski, Arvīdu Frici Markevicu, Teodoru Martinsonu, Egonu Ošiti, Imantu Pluškeviču, Hugo Verneru Pūpolu, Valdemāru Kārli Riekstiņu, Laimoni Rudziti, Ojaru Šmitu, Konstantīnu Antonu Stikutu, Albertu Valdmani, Zigfrīdu Vandelu, Gaidu Mūrnieks, dzim. Ābele, Robertu Krīmu, Voldemāru Osipovu, Jāni Voldemāru Gregoru, Robertu Kaufmani, Jāni Kokinu, Līliju Ziedu, Arnoldu Kalvāņu, Ilmāru un Hariju Šnores, Almu, Leonu un Valdi Kovisarus, Alfrēdu Bumbuli, Antonu Madelānu, Jāzepu Lūriņu, Andreju Miervaldi Vedēju, Voldi Cikanoviču, Ainu Ramani ar māti, Ernestu Kučieri, Jāni Tropu, Egonu un Gediminu Lūšus, Imantu Pluškeviču, Severīnu Krīvānu, Raimondu Krūmiņu, Emīliju Alksniti, Indriķi Dadziti, Albertu Laimoni Dārznieku, Bruno Dlohi, Gundaru un Uldi Freimaņus, Imantu Goltiņu, Arvīdu Kazāku, Jāni Krustiņu Eduardu Korbu, Arturu Kumbergu, Arnoldu Meškonu, Jāni Meķšu, Juri Mierinu, Juri Namatēvu, Jāni Priediti, Alvilu Riekstiņu, Arturu Riekstiņu, Olgu un Rolandu Rollerus, Jāzepu Orlovski, Bronislavu Rimšu, Rūdolfu Sedliņu, Hugo Siliņu, Miervaldi Skuķu, Skaidriti Skuķiņu, Aleksandru Spradenkovu, Arkādiju, Valiju un Brigitu Stacēviču, Kārli Straubergu, Evaldu Varoni, Mārtiņu Vitoliņu, Mārtiņu Rūdolfu Zemīti, Edgaru Zuburu, Pēteri Viktoru Zvīguli, Pēteri Skabu, Arturu Dreimani, Albertu Maļinovski, un Induļa Inta Cālīša, Alfonsa Venta, Kārļa Strīķa un Elžena Granatovica piederīgos, Arnoldu Krustiņu.

VECĀKU PILNSAPULCE

Rīgas 72. skautu vienības un Gaujas gaidu vienības vecāku gada sapulcē piedalījās 24 vecāki. ziņojumu par padomes darbību sniedza pr-dis E. Broders, dodot tuvāku ieskatu par veikumiem pagājušā darbības gadā. Noorganizēti vairāki sarīkojumi, un kopā ar Tērvetes skautu vienības vecāku padomi veikta Sv. Jura dienas dalībnieku uzņemšana. Padome rūpējusies par līdzekļu un transporta sagādi, kā arī par mantu nogādāšanu uz nometņu un kuršu vietām. Kases pārskata ziņojumu sniedza padomes kasiere A. Ozoliņa. Revīzijas komisijas priekšsēdis V. Pilpe savā ziņojumā norādīja, ka kases pārskati ar attaisnojošiem dokumentiem atrasti labā kārtībā.

Par Gaujas gaidu vienības darbību ziņojumu sniedza vienības pr-ce vad. M. Vilka. Vienībā 91 dalībniece — 15 guntiņas, 43 gaidas, 20 lielgaidas, 4 vad. vietnieces un 9 vaditājas.

Par Rīgas mazskautu pulciņa darbību ziņoja pulciņa vec. vad. S. Leimanis.. Pulciņā darbojas 32 mazskauti un 3 vaditāji. Par skautu pulciņa darbību ziņojumu sniedza Rīgas skautu vienības pr-ks vad. P. Plaudis Pulciņā darbojas 25 skauti vad. V. Vāgnera vadībā, un 3 vaditāji. Par roveru dzimtu ziņoja vad. M.

PA SKUJU TAKU

Pusgadā laikā nu jau trešais DV apvienības Detroitā biedrs aizgājis viņu valsti. 60 gadu vecumā ar laundabīgu audzēju 4. oktobrī miris bij. revīzijas komisijas loceklis un dziesmu draugs Jānis Tiltiņš. Nelaikim bija šis latvieša sirds un prāts. Nevairījās darba un pienākumu ne Detroitas latviešu korī, ne DV darbā. Korī nelaikis dziedāja no pašām pirmajām dibināšanas dienām, bija arī kora valdes loceklis.

Uz Woodlawn kapsētas latviešu nodalījumu apklusušo biedru pēdējā gaitā pavadīja Sv. Pāvila dr. mācītājs V. Liventāls.

Ardievas no Detroitas latviešu kora teica diriģents P. Banders, no DV apvienības Detroitā — pr-ks A. Ligotnis un no Kristus ev. - lut. draudzes — pr-ks J. Skrīveris.

Stripnieks; dzimtā darbojas 16 roveri un 1. vad. v. Vadītāji uzsvēra vecāku atbalstu, kas bieži nepieciešams arī morāliskā ziņā.

Kopīgu skautu un gaidu egli, pieaicinot arī Tērvetes 19. skautu vienību, rīkos 10. decembrī, pl. 7 vakarā Sv. Andreja baznīcas telpās. Rīgas skautu un Gaujas gaidu vienību 10 gadu darbības atceres sarīkojums iecerēts kopīgs abām vienībām 1961. gada 25. februārī.

Par skautu un gaidu vecāku padomes pr-di turpmākam darbības gadam ievēlēja līdzšinējo E. Broderi. Padomē ievēlēti: P. Vāgnere, A. Amoliņš, Z. Simanovska, A. Ozoliņa, J. Caune, A. Treigute un E. Medne. Revīzijas komisijā paliek visi līdzšinējie: V. Pilpe, K. Damanis un J. Zemdega. Sapulcē piedalījās arī Kanadas latviešu gaidu jendas pr-ce vad. A. Martinsone. Sapulce noritēja gaidu un skautu draudzības garā; tā beidzās tējas vakara veidā.

DAŽOS VĀRDOS KANADĀ

Ontario provinces valdības locekļi apsver iespēju iegādāties ap 700 akru lielu farmu, kas ar laiku tiktu pārvērsta par alkoholiķu labošanas iestādi. Šādu priekšlikumu īpaši atbalsta Ontario provinces prokurors.

Visi trīs kandidāti (Lamports, Nūmane un Filips) Toronto pilsētas galvas amatam vienojušies, ka Toronto pilsētai ir jāuzņem viesi ar vislielāko laipnību, kādēļ budžetā jāparedz ievērojama summa reprezentēšanās vajadzībām.

Pirms divām nedēļām torontietis Pauls Delaunias izskirās labāk nošauties nekā padoties policijai pēc tam, kad viņš bija ievainojis savu labāko draugu Samuelu Semplu.

Kanadiešu ārsts Dr. Broks Cis olms, kas savā laikā bija vispasaules veselības organizācijas priekšsēdis, apgalvojis, ka pašreizējais iedzīvotāju pieaugums pasaulē var nodarīt daudz vairāk launuma nekā atombumba. Šajā sakarā viņš ierosina Kanadai uzņemt lielāku immigrantu skaitu no maz attīstītajām zemēm (Āzijas, Āfrikas), kā arī cītīgāk propagandēt sterilizāciju.